広報
秋田
ごじょうめ
平成4年（1992年）
4月15日
No. 682
（毎月1日・15日発行）
発行／秋田県五城目町

4月4日　肉川小学校入学式にて

主な内容

- 町議選結果 …… 2・3
- 改選後初の臨時議会 …… 4
- 新広ケ野公営住宅募集 …… 5
- 杉沢小・中学校新校舎紹介 …… 6
- 遺跡をたずねて …… 13

ちょっぴり不安だけど
みんななかよく
がんばろうね！

町議選

新人5人 現職17人が当選

投票率は前回を上回る

任期満了に伴う町議会の選挙は、三月二十九日、町内の二十二ヵ所の投票所で一斉に行われ、即日開票の結果、新人五人、現職十七人、合わせて二十二人の新議員が決まりました。

今回の投票率は、九一・〇五％（男八九・九五％、女九二・〇二％）で、前回の九〇・七一％（男八九・四八％、女九一・八〇％）を〇・三四％上回る投票結果となりました。

午後7時開票スタート（役場正庁にて）

当日は好天に恵まれ、町内二十二ヵ所の投票所には、投票開始時間の午前七時から有権者が次々と訪れていました。

開票は、立会人や参観人が見守る中、午後七時から役場正庁で行われ、午後九時過ぎに山田選挙管理委員長から結果が発表されました。

今回の選挙には、定数二十二人に対し、現職十八人、新人七人の計二十五人が立候補。開票の結果、現職十七人、新人五人が当選しました。また、新人で無所属の小林正志氏が五百八十六票でトップ当選を果たしました。

なお、選挙当日の有権者は一万一千二百八十人（男五千二百六十二人、女六千十八人）、実際に投票した人は一万二百七十一人（男四千七百三十三人、女五千五百三十八人）で、一千九人が棄権しました。

新議員紹介

荒川　正己
44歳・米沢町

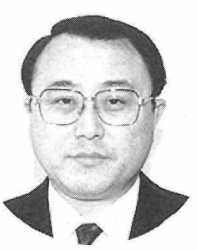

舘岡　幸雄
42歳・昭辰町

舘岡　正一
45歳・下高崎

小林　正志
45歳・下山内

石川　交三
39歳・杉　沢

工藤　卓美
44歳・下樋口

伊藤　建一
56歳・大　川

小玉　郁夫
48歳・湯ノ又

舘岡　　隆
44歳・中高崎

伊藤与四郎
66歳・上山内

草皆　隆悦
58歳・帝釈寺

佐藤　成孝
58歳・雀　館

開票結果

▽当日有権者数 11,280（男 5,262　女 6,018）
▽投票者数 10,271　▽有効 10,206　▽無効 63
▽持ち帰り 0 ▽不受理 2

	得票数	氏名	党派	新・現元・別	職業	当選回数
当	586	小林　正志	無所属	新	農業	1
当	576	小玉　郁夫	無所属	現	農業	2
当	532	佐藤　成孝	無所属	現	会社社長	4
当	494	舘岡　正一	無所属	新	自営業	1
当	492	伊藤　建一	無所属	現	農業	3
当	479	草皆　隆悦	無所属	現	農業	3
当	465	舘岡　幸雄	公明党	現	自営業	3
当	465	工藤　卓美	無所属	現	農業	2
当	459	伊藤与四郎	無所属	現	農業	6
当	449	荒川　正己	無所属	新	会社役員	1
当	440	石川　交三	日本共産党	現	政党役員	2
当	418	舘岡　隆	無所属	新	会社役員	1
当	412	斉藤　明	無所属	現	農業	7
当	397	近野　格也	無所属	新	自営業	1
当	391	小玉　哲郎	無所属	現	林業	5
当	388	伊藤　浩司	無所属	現	会社役員	4
当	374	沢田石亀雄	無所属	現	農業	6
当	359	阿部　三郎	無所属	現	無職	2
当	343	石井　孫一	無所属	現	農業	2
当	343	佐々木市太郎	無所属	現	無職	3
当	339	猿田　和男	無所属	現	商業	3
当	330	松橋　勇	無所属	現	農業	3
次	320	猿田　一美	無所属	現	農業	
	308	村上　栄	無所属	新	商業	
	44	北嶋正千代	無所属	新	会社社長	

（当選に無関係の案分票は少数点以下切り捨て・敬称略）

投票区別有権者数と投票状況

	有権者数（人）			投票率（%）		
	男	女	計	男	女	計
五城目第1	470	555	1,025	86.81	91.35	89.27
五城目第2	496	578	1,074	86.09	91.70	89.11
五城目第3	458	535	993	88.65	89.72	89.22
五城目第4	252	319	571	94.05	93.10	93.52
五城目第5	430	489	919	86.05	89.57	87.92
五城目第6	327	375	702	88.99	91.73	90.46
馬場目第1	253	290	543	93.68	94.14	93.92
馬場目第2	245	285	530	89.39	92.28	90.94
馬場目第3	114	109	223	92.98	89.91	91.48
馬場目第4	61	72	133	91.80	97.22	94.74
馬場目第5	19	19	38	89.47	94.74	92.11
富津内第1	178	200	378	95.51	95.00	95.24
富津内第2	291	326	617	93.47	95.40	94.49
富津内第3	185	201	386	90.27	87.06	88.60
富津内第4	61	70	131	90.16	90.00	90.08
内川第1	193	231	424	94.30	95.24	94.81
内川第2	166	186	352	96.39	97.31	96.88
内川第3	28	30	58	96.43	96.67	96.55
大川第1	434	494	928	91.01	94.33	92.78
大川第2	153	162	315	92.81	91.36	92.06
大川第3	82	90	172	91.46	92.22	91.86
森山	366	402	768	85.79	88.06	86.98
合計	5,262	6,018	11,280	89.95	92.02	91.05

（敬称略・得票順）

松橋　勇
64歳・浅見内

石井　孫一
67歳・富　田

伊藤　浩司
54歳・畑　町

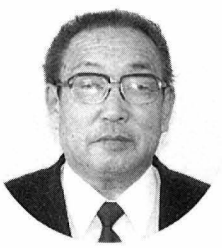

斉藤　明
68歳・門　前

佐々木市太郎
68歳・畑　町

沢田石亀雄
53歳・湯ノ又

近野　格也
48歳・雀　館

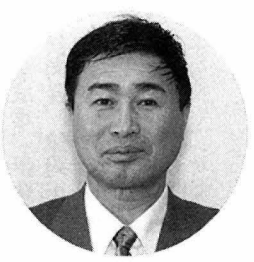

猿田　和男
52歳・中川原

阿部　三郎
65歳・上田町

小玉　哲郎
61歳・湯ノ又

改選後初の臨時議会

議長に佐藤成孝氏就任
副議長には舘岡幸雄氏

改選後初の臨時議会が、四月七日午前十時から、役場議場で開かれ、正副議長や各常任委員などの議会人事が決められました。議長は無記名投票の結果、佐藤成孝氏が就任。副議長には舘岡幸雄氏が指名推選で就任しました。

町長や部課長らに拍手で迎えられ議場に入る新人議員の皆さん

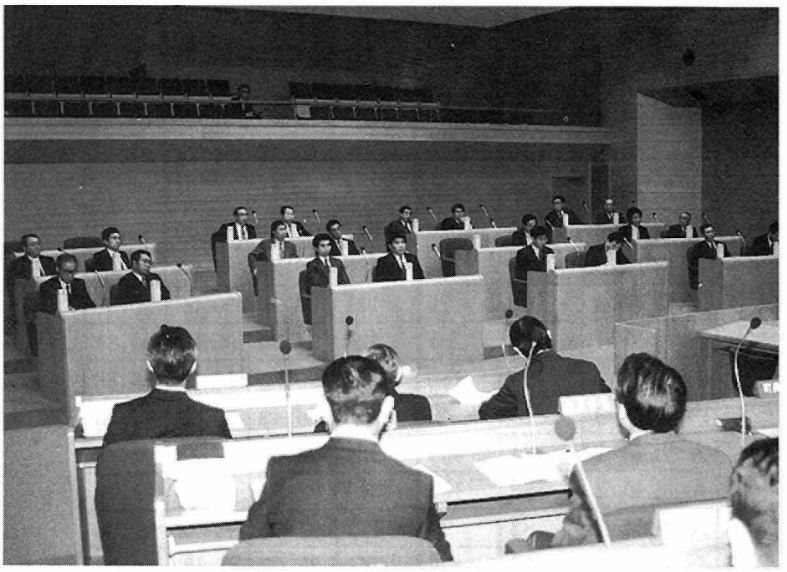

改選後初の臨時議会

臨時町議会は、正副議長の選出、各常任委員の選任のほか、伝染病隔離病舎組合議会議員の選出、監査委員の選任について審議しました。

議長の選出は無記名投票となり、開票の結果、佐藤成孝氏十二票、斉藤明氏九票、白票一票で、佐藤氏が議長初就任となりました。

また、副議長には舘岡幸雄氏が指名推選で初就任しました。

任期満了に伴う議会選出監査委員には、佐々木市太郎氏の選任に同意しました。

各常任委員と伝染病隔離病舎組合議会議員は次のとおりです。

（◎は委員長、○は副委員長　敬称略）

【総　務】
◎阿部三郎、○荒川正己
伊藤浩司、舘岡幸雄
松橋勇、斉藤明

【文教社会】
◎伊藤建一、○舘岡隆
小玉郁夫、石川交三
伊藤与四郎、佐藤成孝

【産　業】
◎石井孫一、○近野格也
佐々木市太郎、猿田和男
舘岡正一

【建　設】
◎草皆隆悦、○工藤卓美
小玉哲郎、沢田石亀雄
小林正志

【議会運営】
◎伊藤浩司、○松橋勇
工藤卓美、伊藤与四郎
石川交三、近野格也
舘岡正一

【五城目町外三ヵ町村伝染病隔離病舎組合議会議員】
佐藤成孝、伊藤建一
舘岡隆、舘岡正一

正副議長の略歴

議長　佐藤成孝氏

町議四期目。建設、総務各常任委員長を歴任。会社社長、雀館。五十八歳。

副議長　舘岡幸雄氏

町議三期目。建設常任委員長など歴任。自営業、昭辰町。四十二歳。

新築公営住宅の入居者募集

申し込みは4月24日まで！

新広ケ野団地に、秋田杉の香りいっぱいのモダンな木造一戸建公営住宅・七戸が完成し、入居者を募集いたします。

当団地は、ゆとりある街並を形成するため、セットバックグリーン・生垣を取り入れています。また、水洗トイレ、ユニットバス、シャワー、駐車スペースを完備した良好な住みよい住宅です。

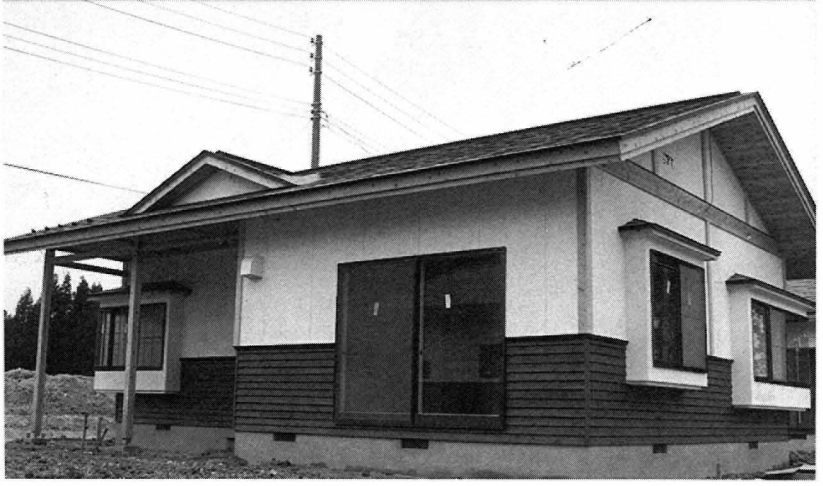

杉の香りいっぱい

〈新広ケ野団地基本計画図〉

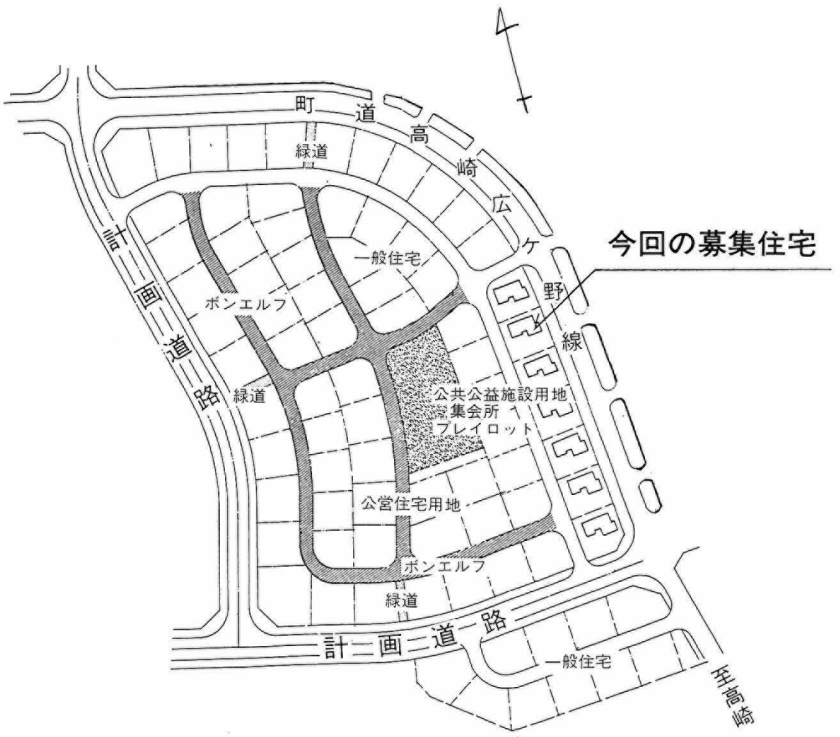

〈住宅平面図〉

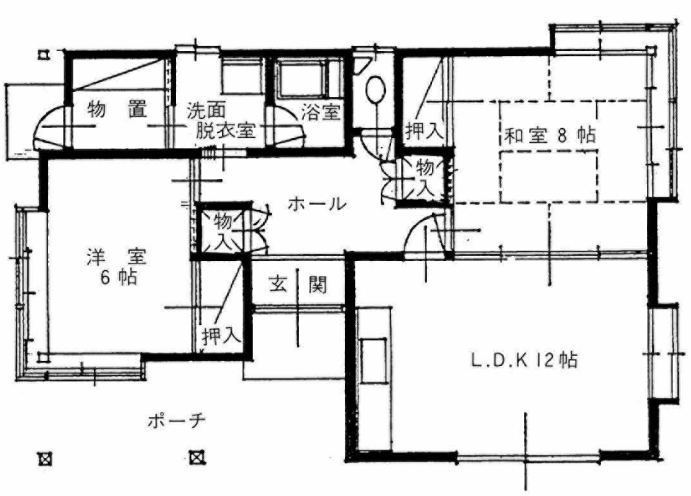

〈建物の概要〉

○敷地面積	310 ㎡（94 坪）
○建築面積	79.49㎡（24.1坪）
○床面積	67.07㎡（20.3坪）

〈募集内容〉

▷**募集戸数** 7戸 第2種住宅

▷**家賃月額** 26,000円

▷**共益費** 2,000円

▷**募集期間** 4月15日(水)～4月24日(金)まで

※入居を希望される方は、役場建設課に申し込み用紙を用意してありますので、どうぞおいで下さい。

建設課☎52－5252 住宅担当

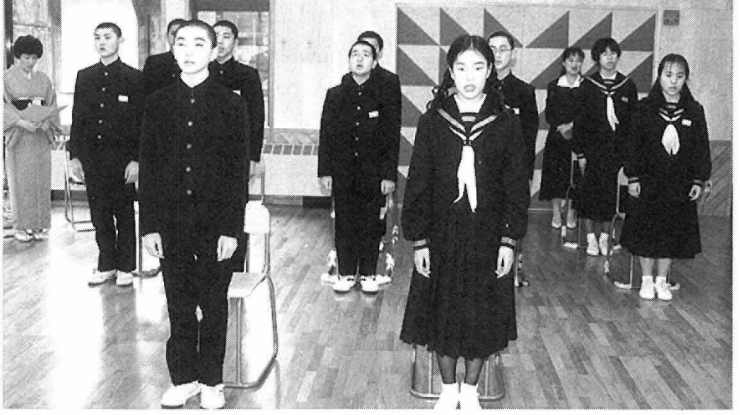

新しい校舎にピッカピカの一年生が入学

杉沢小・中学校

新しい校舎で新学期スタート

新しく生まれかわった杉沢小・中学校。4月4日には、始業式が行われ、待ちに待った新学期がスタートしました。

木造と一部鉄筋コンクリートの新しい校舎に生まれかわった杉沢小・中学校。

三月二十五日に、PTAのみなさんや先生、生徒らが総動員で引っ越し作業を行いました。重いピアノもみんなで力を合わせて運び、新学期を迎えるための準備を整えました。

そして四月四日、始業式が行われ、児童や生徒、先生たちが待ちに待った、木の香りがただよう新校舎での新学期がスタートしました。

また、四月六日には、小学校四人、中学校二人が新しい洋服や制服に身を包み、新しい校舎で初めての入学式を迎えました。

新校舎は、グラウンド部分に建てられ、延床面積は二、〇一五平方メートル。小学校ゾーン、中学校ゾーン、職員室などの管理ゾーン、特別教室ゾーンの四つに分けられています。各教室はワークスペースに面して全てオープンという、これまでの教室の概念を超えた造りだけに、先生や生徒たちには少しとまどいもあるようですが、新しい授業のし方、受け方をしようと努力されていました。

給食はこれまで各クラスごとに食べていましたが、九日からは食堂でみんな一緒に、楽しく食事ができるようになりました。友達に釣られてお代わりしてしまう子もいます。

新しい校舎について子どもたちは「木のにおいがとてもいい」「学校の中がとても明るくなった」「床暖でとても暖かい」「朝、学校に来るのが楽しみ」などの感想を述べてくれました。

なお、体育館は新校舎と棟続きで、西側のプールとの間に建てられることになっており、今年七月に着工、来年二月には完成の予定です。

面積			総事業費
●小学校	床面積	1,169㎡	●総事業費　4億7,434万3千円
	付属棟	45㎡	内訳
		1,214㎡	国庫補助金　1億5,862万3千円
●中学校		801㎡	起債　1億8,780万円
	計	2,015㎡	一般財源　1億2,792万円

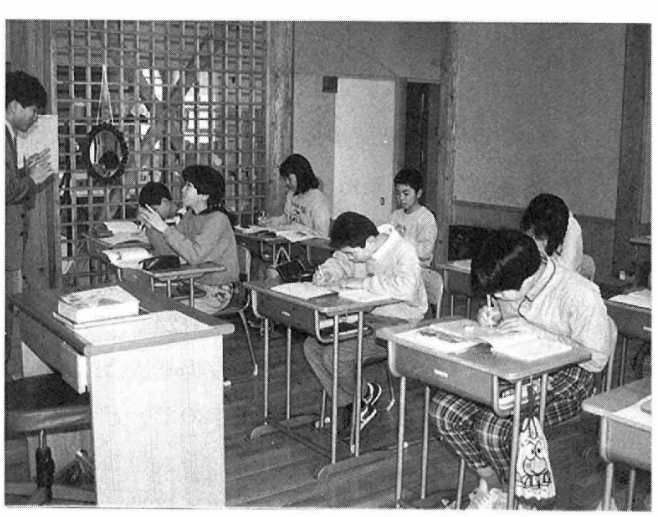

◀▶明るい教室で授業も快適

▲厨　房

▲みんなで食べる給食ってとてもおいしい、おもわずお代わり

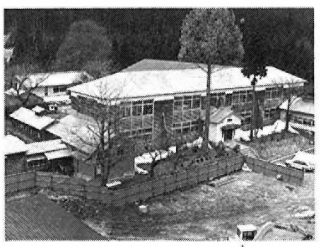

シンボルタワーから町内を展望できます

校舎平面図

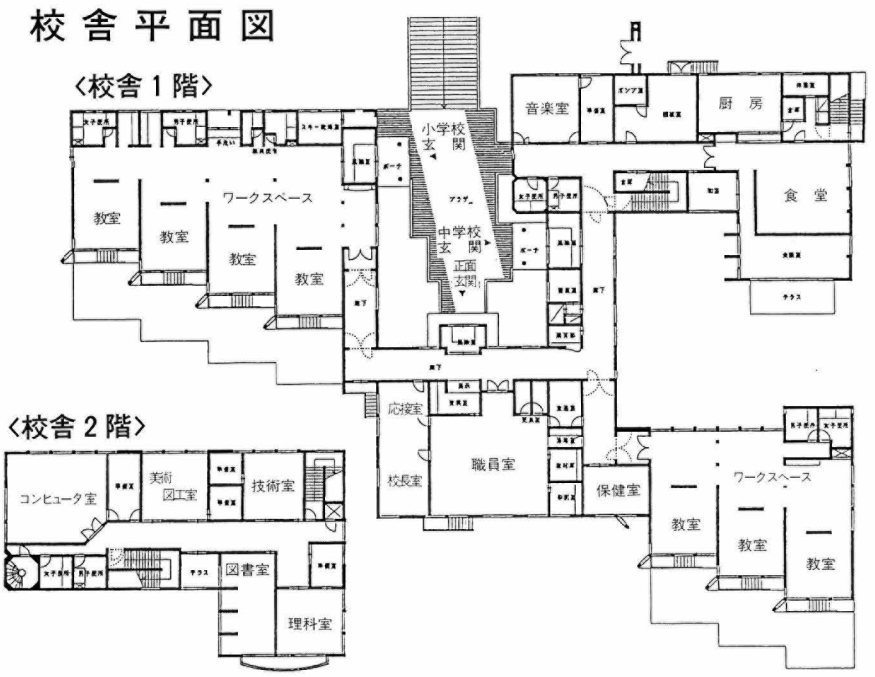

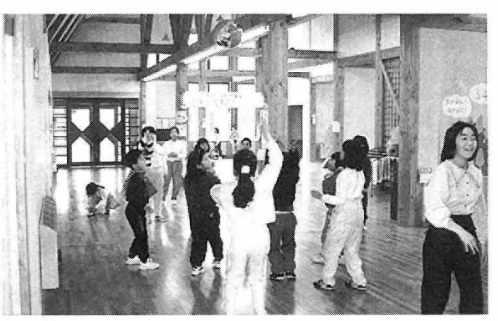

▲▼ワークスペースや玄関前は格好の遊び場

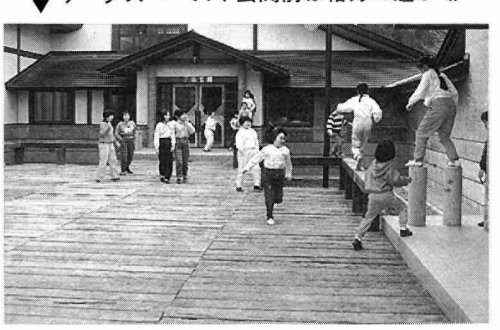

■平成四年度

町職員の定期異動

町職員の定期人事異動が、四月一日付で行われました。

（　）内は異動前の所属職名。

昇格異動

【町長公室】
文書広報課長（庶務課参事）
石井　浩
文書広報課文書広報係主事（社会教育課社会教育振興係主事補）
石井　政幸

【総務部】
庶務課長（企画調整課主査）
猿田　由男
庶務課庶務係主事（総務部県派遣職員＝主事補）
柏　和順
税務課税務係長（水道課業務係主任）
工藤　陽子
同（文書広報課文書広報係主任）
伊藤　憲明

【民生部】
民生部次長兼住民課長（商工観光課長）
石川　茂直
保健衛生課主査（農業委員会農政係長）
畠山　政憲
清掃センター、クリーンセンター所長（社会教育課主査）
舘岡　満

【産業部】
産業部次長兼商工観光課長（都市整備課長）伊藤　弘
農政課長（文書広報課参事）
舘岡　武雄
農政課主査（住民課福祉係長）
児玉　泰
商工観光課観光施設所長（住民課主査）
伊藤　興武
同係長＝恋地山荘勤務（農政課農政係主任）
渡辺　憲彦
同主任＝赤倉山荘勤務（文書広報課文書広報係主事）
千葉　和彦

【出納室】
出納室次長兼出納室長（林政課長）
勝田　重信

【水道課】
水道課長（清掃センター、クリーンセンター所長）
一関　實

【教育委員会】
社会教育課参事（保健衛生課主査）
川上　哲也

異動

【町長公室】
企画調整課企画調整係長（庶務課庶務係長）
小玉　長義
文書広報課文書広報係主任（庶務課庶務係主任）
工藤　政彦
企画調整課企画調整係主事（税務課税務係主事）
伊藤　聡

【総務部】
庶務課庶務係主事（学校教育課学校教育係主事）阿部　晴子
税務課税務係主事補（企画調整課企画調整係主事補）
伊藤　富明

【民生部】
住民課福祉係長（税務課税務係長）
武田　和栄
住民課福祉係主事（社会教育課社会教育振興係主事）
近江ちどり
住民課福祉係主任（農政課農政係主任）
金子　成敏
馬場目保育園保母＝係長（大川保育園保母（係長）
嶋崎　峯子
富津内保育園保母＝主任（内川保育園保母（主任）
石井喜美子
大川保育園保母＝係長（馬場目保育園保母＝係長）
工藤　操
内川保育園保母＝主任（富津内保育園保母＝主任）
小玉　節子
保健衛生課長（社会教育課長）
千田　光夫
養護老人ホーム庶務係主事（住民課福祉係主事）
沢田石　登

【産業部】
商工観光課商工観光係主事（養護老人ホーム庶務係主事）
門間　良雄
林政課長（水道課長）
伊藤　節司

【建設部】
建設部次長兼都市整備課長（建設部次長兼建設課長」
坂谷　幸治

【議会事務局】
議会事務局長（庶務課長）
石井　和夫

【農業委員会】
農業委員会農政係長（林政課長）
宮川　鐐一

【教育委員会】
学校教育課学校教育係主任（庶務課庶務係主任）
長沢由紀子
五城目幼稚園教諭＝主事（大川保育園保母＝主事）
伊藤久美子
社会教育課社会教育振興係主任（税務課税務係主任）
荒川　陽子
同主任（商工観光課商工観光係主任）
千田　賢悦
同主事補（文書広報課文書広報係主事補）
鳥井　隆

昇格

企画調整課企画調整係主任（同主事）
猿田　長
同主事（同主事補）猿田　仁
秘書課秘書係主任（同主事）
小林　雅子
庶務課参事（同主査）
工藤　晃作
同電算係主事（同主事補）
中道　寿保
財政課財政係主事（同主事補）
伊藤　敏和
税務課税務係長（同主任）
大石　政子
民生部長（同次長兼住民課長）
伊藤　昇
住民課福祉係主事（同主事補）
菅原　広信
杉沢保育園保母＝主事（同＝主事補）
石川　一重
大川保育園保母＝主事（同＝主事補）
鈴木　典子
内川保育園保母＝主事（同＝主事補）
島崎　春美
同＝主事（同＝主事補）
猿田美枝子
保健衛生課主査（同国保係長）
坂谷　慶子
同主査（同保健係長）
渡辺　昭子
同保健係主任（同主事）
伊藤　真紀
同主任（同主事）藤田　晃子
清掃センター主任（同技師）
猿田　稔
クリーンセンター主任（同技師）
大石　一夫
養護老人ホーム主査（同生活指導係長）
泉谷　三郎
同庶務係長（同主任）
小玉　進
同調理係技能員2級（同1級）
小鎌　秀子
産業部長（同次長兼農政課長）
伊藤　太幸
農政課参事（同主査）
伊藤　清志
同農村整備係主事（同主事補）
宮城　正人
商工観光課商工観光係主事（同主事補）
松橋　美晶
林政課林政係主任（同主事）
金野　恵子
同治山係技師（同技師補）
石井　久孝
建設課長（同参事）伊藤昭之助
同建設係主事（主事補）
斉藤　正和
同技能員2級（同1級）
舘岡　弘
都市整備課都市整備係主事（同主事補）
石川　睦子
出納室会計係長（同主任）
加藤　一子
学校教育課主査（同係長）
伊藤　敏雄
同主査（同係長）小熊　弘一
同学校教育係主事（同主事補）
猿田　広秋
五城目幼稚園教諭＝主査（同係長）
工藤　佳
五城目第一中学校作業員2級（同1級）
金野　勇悦
社会教育課長（同参事）
八柳　博
同社会教育振興係主任（同主事）
伊藤　喜啓
同公園施設係長（同社会教育振興係主任）
工藤　二郎
同公園施設技能員2級（同1級）
伊藤　清
同2級（同1級）伊藤　豊
消防司令補（同士長）
一ノ関信伽
消防士長（同副士長）
渡辺　良夫
同（同副士長）
金野　鉄男
同（同副士長）
嶋崎喜代光
消防副士長（消防士）
佐々木重義
同（消防士）
長谷川　誠
消防士2級（同1級）
石井　義一
同（同1級）
伊藤　忠恭

採用

秘書課秘書係主事補
川口　朋美
住民課福祉係主事補
工藤ひとみ
大川保育園保母＝主事補
猿田　興子
建設課建設係主事補
大石　芳勝

春季農作業協定賃金と料金

農業委員会では、平成３年度春季農作業協定賃金と機械作業料金を次のように定めましたので、ご協力をお願いします。

作業		内容		金額	備考
水田耕起		整理田		4,300円	10ａ当たり
		未整理田		4,600	
水田代かき		整理田		4,300	10ａ当たり
		未整理田		4,600	
育苗		稚苗		570	1箱当たり
		中苗		560	
手植		男		5,000	1日当たり
		女		4,800	
機械植	苗持ち	稚苗	整理田	18,500	10ａ当たり 稚苗25箱標準 中苗33箱標準
			未整理田	19,000	
		中苗	整理田	22,700	
			未整理田	23,200	
	植付のみ	整理田		4,300	10ａ当たり
		未整理田		4,800	
除草		男		5,000	1日当たり
		女		4,800	
		動力		1,600	10ａ当たり
溝切り		動力		1,000	基準10ａ当たり 縦5本 横2本
水田転作畑砕土		1回		2,200	10ａ当たり 水田耕起後の砕土
中耕培土		1回		2,300	10ａ当たり
畑耕起		1回		4,000	10ａ当たり
畑および雑作業		男		5,000	1日当たり
		女		4,800	
薬剤撒布		1回		550	10ａ当たり 撒布機持ち
農業機械運転作業員		1日		7,000	
転作田大豆播種		耕起・播種		4,500	10ａ トラクター
		播種のみ		2,000	10ａ
大豆播種管理機		賃貸料		700	10ａ（機械のみ）

◦１日８時間労働とする　◦賄なし
◦使用農機具には運転作業員１名とする　◦耕起は、深さ「15cm」を基準とする

●国民年金保険料●

4月から

9,700円にアップ

国民年金保険料が四月から上がります。今まで月額九千円だった保険料（掛金）が、平成四年四月から七百円上がり、月額九千七百円になります。

皆さんには負担が多くなりますが、豊かな老後への積立です。ご理解ください。

お得です 保険料の前納…

年金の納付書は月々納めるようになっています。でも、年度初めに一括して納めると、年額の二・四パーセント＝約二千八百円ほど掛金が割引となります。

前納の納付期間は四月三十日です。ご活用ください。（納付額は別表を参照）

（別表）　（単位：円）

	月額	１年分	前納	割引額
定額保険料	9,700	116,400	113,590	2,810
定額＋付加	10,100	121,200	118,270	2,930

まちの図書室 新刊図書ご案内

- 真夜中は別の顔（上・下）　シドニィ・ショルダン著
- 老人病棟　江川晴著
- 生きるよろこび　瀬戸内寂聴著
- 木もれ日の病棟から　宮内美沙子著
- 寄り添って老後　沢村貞子著
- 二人で生きる再びの愛　吉沢勲著
- 娘に語る祖国　つかこうへい著
- クマのプーさんとぼく　A・A、ミルン・作　E・H・シェパード・絵
- ファーブル昆虫記（全８巻）　奥本大三郎著
- 絵本・ことばあそび　五味太郎著
- かたかな絵本アイウエオ　同
- ことばのあいうえお　同
- 漢字の絵本　同
- 絵本　ＡＢＣ　同
- おかあさんだいすき１、２、３、　同
- 挨拶絵本　同
- ことわざ絵本　同
- ことわざ絵本ＰＡＲＴ１、２　同
- おかあさんごはんと本とどっちがすき　正置友子著
- おかあさん本よんで　同
- 絵本という宝物　同
- ママ、ひとりでするのを手伝ってね！　相良敦子著
- お父さん子育てしてますか　野本文幸著
- にほんご　安野光雅・大岡信　谷川俊太郎・松居直編
- 大嘗祭に見る日本の道　伊藤誠治著
- ごく普通の在日韓国人　姜信子著
- ガラスの地球を救え　手塚治虫著
- 「ＮＯ」と言える日本　盛田昭夫・石原慎太郎著
- 古代日本人の時間意識　田中元著
- 自分の気持をきちんと伝える口のきき方　島田一男著
- 相撲変幻　宮本徳蔵著
- 遊びの博物誌　坂根巌夫著
- 魚を食べると頭がよくなる　鈴木平光著
- 手・大脳をきたえる　小野三嗣著
- 民族という名の宗教　なだいなだ著
- 甦る鼓動　後藤正治著
- 広辞苑第四版　新村出編

ポスト愛護週間
（４月14～20日）

オープンに生きませんか。

Cappuccino
カプチーノ

車両本体価格 145.8 万円 〈型式〉EA11R-CAXF 660-5速マニュアル車

●保険料、税金（含む消費税）登録等に伴う費用は含みません

主な装備
●エアコン ●パワーウインドー ●チルト&テレスコピックステアリング ●サイド兼用サンバイザー（運転席・助手席） ●3ポジションルームランプ ●フューエルリッドオープナー ●シートベルトガイド ●熱線吸収ブルーガラス ●回転収納式リヤウインドーガラス ●リヤウインドーディフォッガー ●異型4灯式ハロゲンヘッドランプ ●ターンオーバー式ドアミラー ●デタッチャブルトップ（3分割式） ●サイドドアビーム ●LEDハイマウントストップランプ ●キー抜き忘れ警告ブザー ●ライト消し忘れ警告ブザー ●シートベルト未装着警告ランプ ●165 65R14 78Hラジアルタイヤ

㈲佐藤自動車整備工場
南秋田郡五城目町一番町 ☎(0188)52 2059

「自分の健康は自分の手で」

いきいき町民１００日運動

① 町・地域・職場のスポーツ行事に参加しよう

◎町内対抗総合体育大会
◎運動会
◎登山・ハイキング
◎キャンプ等

② 家庭や職場で気軽にできる体操をしよう

◎ラジオ体操（1日2回以上）……10分以上
◎なわとび

年代ごとの跳躍回数（1分間）

年代	回数
20才代	110 ～ 130回
30才代	90 ～ 110回
40才代	80 ～ 90回
50才以上	70 ～ 80回

続けて50回以上とび、5回以上繰り返す

③ 軽スポーツを楽しもう

◎ゲートボール
◎家庭バレーボール
◎キャッチボール　等
30分以上

④ ランニングを楽しもう

競争しないで、話のできるくらいのゆとりあるスピードで、リラックスして走ろう。

年代	距離	運動時間
20才代	3K以上	20分
30才代	2.5K以上	15分
40才代	2K以上	10分
50才代	1K以上	10分
60才以上	0.5K以上	10分

⑤ どんどん歩こう

◎1日1万歩をめざして!!
◎いくつかの好きなコースをもち、毎日きまった時間に歩きましょう。
◎自分のペースをきめ、なれるにつれて速度を上げたり、歩く距離をのばしましょう。

40才未満　20分以上
40才以上　15分以上

⑥ 晴れた日はサイクリング

	走る速さ（時速）	乗る時間
はじめてなら	10キロ	10～15分
なれてきたら	15キロ	10～15分
自信がついたら	20キロ	15～30分

◎交通ルールはしっかりと

⑦ 自然の中へ

さわやかな汗をながそう！

◎サイクリング　◎登山
◎海水浴　◎スキー
◎キャンプ　◎ゴルフ
◎オリエンテーリング
◎雪に親しもう（雪合戦等）

⑧ ダンスを楽しもう

◎フォークダンス
◎ジャズダンス
◎エアロビクスダンス
◎踊り等

⑨ 競技スポーツに参加しよう

◎バスケットボール　◎野球
◎バレーボール　◎テニス
◎ソフトボール　◎バドミントン　◎弓道
◎柔道　◎水泳　◎陸上競技　◎卓球
◎相撲　◎剣道　◎綱引き　◎スキー等

⑩ 減点対象（健康管理のため）－1日（点）

◎夜ふかし（12時以降）
◎タバコの吸いすぎ
◎食べすぎ
◎二日酔い

1～9の中で、自分に適した運動をしましょう

／自分の健康は自分の手で／自分の健康は自分の手で／自分の健康は自分の手で／自分の健康は自分の手で／自分の健康は自分の手で／自分の健康は自分の手で／

いきいき町民100日運動 達成者

昨年四月から「いきいき町民100日運動」を続けてこられた次の方々が、それぞれ記録を達成されました。
（平成四年四月一日現在、敬称略）

▽300日達成者

千田　善一（西野）
小玉　正男（〃）
一ノ関吉朗（新畑町）
遠藤　春治（米沢町）
畑井　啓二（今町）
伊藤　みゑ（〃）
渡部　コト（新町）
松橋　利吉（矢場崎）
石川　吉美（水沢）
伊藤チカエ（昭辰町）
廣瀬　一美（〃）
佐藤　俊朗（中村）
長谷川美雄（紀久栄町）
分銅　栄子（〃）
猿田キヨエ（岩野）
猿田　イサ（〃）

▽200日達成者

柴田　久治（東磯ノ目町）
小玉　レイ（新畑町）
村上　一（〃）
小玉　満（矢場崎）
秋山　三男（古川町）
長沢　テル（館町）
猿田　要蔵（岩野）
千田　栄治（西野）
渡部　正蔵（新町）

▽100日達成

阿部　貞治（矢場崎）
北嶋寿美子（畑町）
本間　キミ（雀館）
伊藤トキ子（町村）
石井　貞（新畑町）
近江ちどり（今町）
渡辺　章子（上田町）
山田　栄悦（小池町）
伊藤　武雄（脇乙）
伊藤　ミヤ（〃）

なお、達成証の授与は、五月の社会体育協力員会議の席上で行われる予定です。達成者でハガキを出し忘れている方は、至急公民館へ送付して下さい。

100日運動に気軽に参加を

「自分の健康は自分の手で」をテーマに、だれもが、いつでも、どこでも、気軽に参加できるのがこの100日運動です。

▽期間
平成4年4月1日
平成5年3月31日

▽提出先
カードをキリトリ線から切り取って投函、または直接体育指導委員か中央公民館へ

▽対象
18歳以上（学生を除く）の町民

▽問い合わせ先
町体育指導委員か町中央公民館社会体育係
☎52－4415

スポーツ・コーナー

高松宮杯東北高等学校選抜レスリング大会開催

第三十一回高松宮杯東北高等学校選抜レスリング大会が四月二十五日・二十六日の両日、広域体育館を会場に行われます。開会式は二十五日午前九時から、競技は両日とも午前九時三十分からの開始です。

今大会には、東北六県から十九校が参加します。なお、地元五城目高校も参加しますので、みなさんどうぞ声援を送って下さい。

県春季ゲートボール五城目大会開催

第十二回秋田県春季ゲートボール五城目大会が、五月一日（金）午前九時から、雀館運動公園運動広場で開かれます。

この大会には、毎年、県内から約九十チーム、七百二十人の選手が参加し、日頃の練習の成果を競うとともに、親睦を深め合っています。

町水泳教室Ⅰ期参加者を募集

町教育委員会では、水泳の向上と安全に関する知識を身につけてもらおうと「水泳教室Ⅰ期」を開講、その参加者を募集します。

▽**対象**　幼稚園児、小学生、婦人

▽**期間**（1期）
5月12日（火）～7月17日（金）

▽**経費**（町内）
園児　1、700円
小学生　2、200円
婦人　4、000円

▽**申し込み期間**
4月24日～4月30日

▽**申し込み方法**
申し込み書に必要事項を記入し、受講料を添えて直接温水プールへお申し込み下さい。

▽**問い合わせ先**
詳しい内容については、温水プール☎52－4411へ。

屋内温水プールは
5月5日・6日の両日
休館します。

全県中学校招待バレーボール五城目大会開催

第十八回全県中学校招待バレーボール五城目大会が、四月十八日（土）、十九日（日）の両日、広域体育館を会場に開かれます。

今大会には、県内の中学校から男子十チーム、女子二十チームが参加し熱戦を展開します。

なお、開会式は、十九日午前八時三十分から、また試合は、十八日午後一時から、十九日は午前九時から行われます。

なお、組合わせは次のとおりです。

男子組合わせ

平成4年4月19日（日）
開会式　午前8時30分
試合開始　午前9時00分

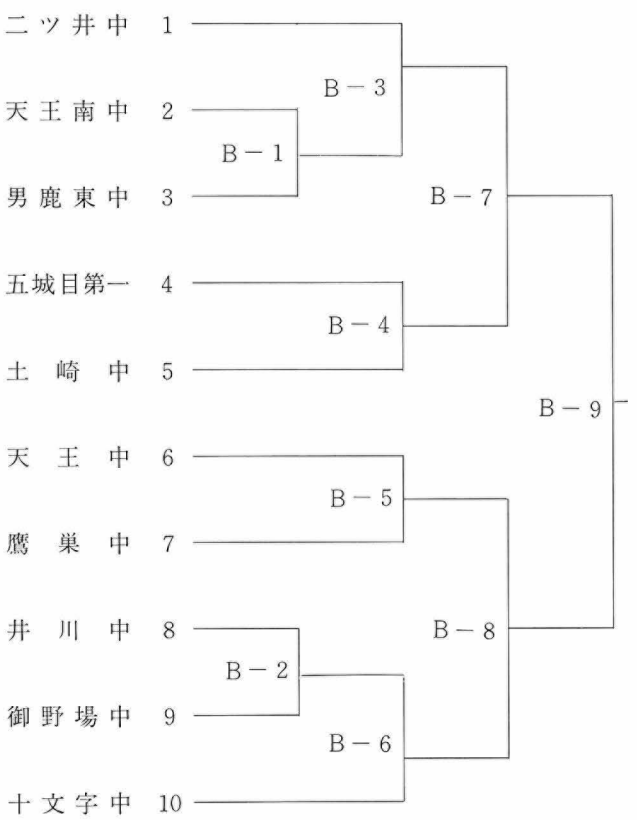

女子組合わせ

平成4年4月18日（土）試合開始　午後1時00分
4月19日（日）開会式　午前8時30分
試合開始　午前9時00分

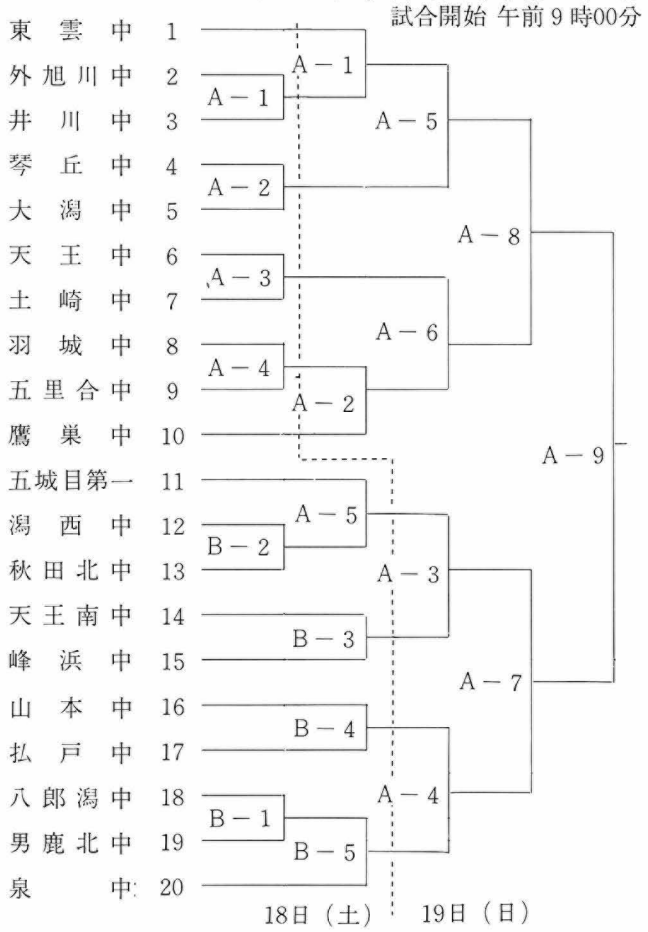

より健康な明日をめざして

力になります……
この1本！
ユースゲンキング

一本
¥800

五城目
中央薬局
下夕町朝市通り　☎52－3217

お知らせコーナー

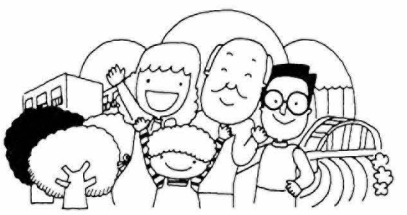

率浦大学生を募集

町では、平成四年度率浦大学生を募集しています。

▽**対象**
・60歳以上の方
・町内に住んでいる方

▽**募集人員** 30名（先着順）

▽**申し込み期限**
5月11日（月）まで

▽**申し込み先**
五城目町中央公民館
☎52―4411

※申し込みの時に、氏名、生年月日、性別、世帯主、町内名、電話番号をお知らせ下さい。

直通電話をご利用下さい

役場では、今年の一月から用事のある課へ直接電話をかけられる**直通電話番号**を設け、皆さんの便利を図っております。町から配付された電話番号表をご覧いただき、担当課へ直接電話して下さい。

なお、番号表は営繕課☎52―5332にありますので、必要な方はご連絡下さい。

書道通信講座の受講生募集

▽**対象** 一般社会人

▽**募集人員** 約30人

▽**申し込み期限**
5月1日（金）まで

▽**申し込み先**
五城目町中央公民館
☎52―4411

※講師の手本をもとに家庭で学習。月1回公民館へ提出していただき、その作品を添削して自宅へ郵送します。

花いっぱい運動参加団体は申し込みを

町をきれいにする「花いっぱい運動」を今年も実施します。

昨年度参加した団体にはご案内していますが、初めて参加を希望する団体・グループは、五月八日(金)まで、五城目町中央公民館☎52―4411へお申し込み下さい。

身体障害者巡回相談の開催について

〔義肢・肢体〕

▽**日時** 4月24日（金）
午前9時30分～12時

▽**場所** 町民センター

〔聴覚〕

▽**日時** 5月15日（金）
午前9時30分～12時

▽**場所** 町民センター

奨学生を募集

財団法人秋田県育英会では平成四年度の奨学生を募集しています。

▽**募集人員** 80名

▽**奨学金の月額**
国、公立――35、000円
私立――46、000円

▽**返還の方法**
貸与終了後、貸与期間の2倍の期間内に年賦その他の割賦で返還。（無利子）

▽**出願締め切り**
5月9日まで

▽**申し込み・問い合わせ先**
財団法人秋田県育英会
☎60―3552

危険物取扱者・消防設備士免状の写真貼り替えを

危険物取扱者・消防設備士の免状の写真は、撮影日から十年以上経過した場合、貼り替えが必要ですので、書き換え手続きをして下さい。なお現在危険物を取り扱っていない方も該当となります。

▽**必要書類**
書換申請書、既得免状、証紙納付書（県証紙1、600円貼付）、写真2枚（3.0×2.4）免状送付用封筒（住所、氏名、62円切手貼付）

▽**送付先**
秋田市中通り4～3～23
秋田県消防会館内(財)消防試験研究センター秋田県支部

※申請書、納付書は町消防署にあります。

地域おこし支援事業について

秋田県地域おこし支援事業は、地域の活性化に効果がある広域的なイベントに対する助成事業です。

▽**助成対象事業**
複数の市町村と民間団体が共同で、あるいは複数の市町村長が推薦する民間の団体が実施するもので、原則として営利を目的としないイベント。実施期間は、五月から十一月までに実施されるイベント

▽**助成額**
直接経費の2分の1以内で、1団体につき1千万円以内

▽**申し込み締め切り**
5月25日（月）

▽**問い合わせ先**
秋田地方部企画振興室
☎60―3313

五城目町告示第45号 農業振興地域整備計画書の縦覧

五城目町農業振興地域整備計画（昭和四十八年十月二十一日五城目町告示第十九号）を変更したので、農業振興地域の整備に関する法律（昭和四十四年法律第五十八号）第十三条第三項において準用する同法第十二条第一項の規定により公告し、同条第二項の規定に基づき、当該変更後の農業振興地域整備計画書を次により常時縦覧します。

平成四年三月二十三日

五城目町長　佐藤邦夫

一、縦覧場所
役場産業部農政課

二、変更計画に係わる土地
五城目町小池字岡本家ノ下80番地の1

三、変更後の用途
宅地

岡本地区の土地改良事業決まる

町が事業主体で計画されている、岡本地区の土地改良事業（岡本地区団体営農道整備事業）の着手が決定しました。

この事業は、今年度から平成八年度までに、岡本一区から野田に至る農道を整備しようとするもので、施行延長は八四一メートル、幅五メートル、受益面積一一四ヘクタール。総事業費は六、〇六一万円となっています。

春の防犯運動

4月20日～29日

「防犯は　かけ声よりも心がけ」をテーマに、春の防犯運動が四月二十日から二十九日まで行われます。町民の皆さんと防犯関係機関・団体、警察が力を合わせ、明るく平和な社会を築きましょう。

〔重点目標〕
・暴力団の排除
・少年の非行防止
・乗物盗の防止

テレホン広報ごじょうめのご案内

	月	火	水	木	金	土	日
4/20～26	暮らしのワンポイント 〝クレヨンの落書きをとる〟						
27～5/3	行楽期における山岳遭難防止 〝春山の恐ろしさを知り、万全の装備で臨もう〟						
4～10	ごじょうめのむかしばなし 〝森山の薬師堂〟						

行楽期における山岳遭難防止

ゴールデンウイークには、春山に登る人たちが増えます。そこで、今回は、春山の恐ろしさについてお送りいたします。

テレホン広報ごじょうめ
☎52―4141

遺跡をたずねて〈2〉

中山遺跡 その2

縄文の石器・土器・木器

▲▼中山遺跡から出土した石器や土器

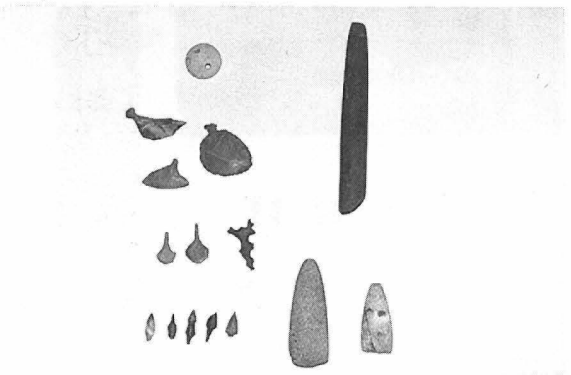

日本最古の石器は、宮城県北西部の馬場壇A遺跡から発見され、一説には二十万年前のものと言われています。

土器については、長崎県泉福寺洞穴から発見されたもので、一万二千年前と時代測定されたものが日本最古です。

石器・土器・木器は生きて行くための道具でもあり、道具を作ることによって労働がはじまり、労働を通じて人類の器官が発達しました。

縄文時代の石器については、猟漁用・日常用・非日常用（装飾品）とがあり、中山遺跡からも三様の石器が出土しています。

主なものとしては、石斧・石匙・石鏃・石錐・石皿・石棒・円盤状石製品などがあり、その内でも特に十字形石錐が珍しいものとされています。

人間がはじめて化学変化を応用して作ったものとして土器があり、素焼で焼成温度が六〇〇～九〇〇度で焼いたものです。土器には粗製土器と精製土器があり、粗製土器は飲食物の保存ならびに煮沸用に、精製土器は食器として使われました。特に中山の特徴でもある、漆や塗料が塗られ、祭祀用として使用された土器の中には、青森県亀ケ岡から出土した土器（亀ケ岡式）と同類形のものが見られます。

主なものは鉢形・壺形・注口形などですが、縄文土器は一貫して鉢形土器が主流です。中山からの土器を見ても、表面に装飾を施した芸術的な土器が後期から晩期にみられるようになりました。

豊かな森を生活の舞台にした縄文人にとって、もっとも身近な道具の素材は木であったようです。中山の木製品については、弓・櫛の外、樹皮、用途不明の杉板など多数出土し、特に弓・櫛は漆を塗布しています。

平成二年度に出土した弓は端の部分が欠損していますが、握部分に桜樹皮を巻き、黒と赤の漆を塗彩してあり、その華麗さには目を見はるものがあります。

形体についても湾曲していることから飾弓と考えられ、縄文時代のものでは全国的にもまれであるとされています。このことからも、中山遺跡は縄文時代の漆工芸技術を知るうえで、極めて重要な遺跡と言えます。

（次回は縄文時代の山の幸）

町教育委員会社会教育課

献血ありがとうございます

献血車による第八回献血が三月三十一日、町内五ヵ所で行われました。献血にご協力くださいました方々のお名前は次のとおりです。（敬称略 太字は四〇〇ミリリットル献血者、数字は献血回数）

本間 敬悦 41　八柳 一義 21
佐々木久米雄 45　**石井 忍 6**
猿田 和仁 12　伊藤彦磨呂 15
渡辺 鉄男 82　**猿田 俊彦 46**
渡辺 直子 6　石井 久光 26
清水 清孝 1　伊藤 重郎 11
石井 絹代 3　笹村 芳夫 59
猿田 るみ 5　斉藤真樹子 4
錦織 直子 5　加賀谷 静 2
市井 修 10　加藤 昭男 70
斉藤 広昭 4　金野 良雄 2
舘岡由美子 1　宮城 郁子 4
一関 正子 1　伊藤 守 5
近藤 留美 20　川村 粛子 10
小玉タキエ 1　佐藤 レイ 1
秋山るり子 9　**小玉 哲男 26**
長澤 厚 17　伊藤 一男 11
熊谷 和秋 11　嶋崎喜代光 21
藤原 峰男 8　**小玉康一郎 30**
小玉マリ子 4　清水 昱子 13
伊藤 鶴雄 25　越高 勝也 26
小玉 良秋 6　石川 祐 17
勝田 義孝 18　伊藤 亮 1
舘岡 至 1　工藤 清光 21
佐々木勝男 12　石井 政則 52

善意の寄付者

（敬称略）

・3月24日
5万円　恋地　佐々木茂夫（亡父永太郎様の香典返しとして）

・4月1日
3万円　下山内　小林久米雄（亡母トキエ様の香典返しとして）

・4月4日
2、174円　生活学校（五城目第一中学校および生活学校―公民館―での牛乳パック回収時の収益金を寄付したもの）

暮らしの電気安全

ぬれ手でプラグの使用はやめましょう

明治十八年（一八八五年）の四月十八日に「専売特許条例」（太政官布告）が出されたのにちなんで、昭和二十九年からこの日が「発明の日」と制定されました。条例が施行されてから百年を過ぎた今日では、出願件数は四十数万件で、世界一の発明王国となっています。

ところで家庭用電化製品の発達史を見ますと、昭和五年にアメリカの輸入品に改良を加え、国産第一号として、電気冷蔵庫と電気洗濯機が、六年には電気掃除機が誕生しています。その後いろいろの製品が開発普及し、今日では日常生活を快適に過ごすことができるようになりました。

電気器具をご使用になるときは、感電防止のため、ぬれ手でプラグやスイッチの入・切はやめましょう。

4月18日　発明の日

ぬれ手でプラグはやめよう
（財）東北電気保安協会

少年の日標語

犯罪を　出すなわれらの　仲間から

広報ごじょうめ No.682
発行・編集／五城目町文書広報課　〒018－17 秋田県南秋田郡五城目町上樋口字向川原12－2　☎0188(52)5100　FAX 0188(52)3151
印刷／湖東印刷所

4月町民カレンダー（4月15日～5月5日）

15・内川保育園「交通安全指導」（10時～）
・杉沢保育園「新入園児歓迎会」（10時～）
16・衛生班長会議（役場正庁13時30分～）
17・乳幼児健康相談（役場保健室（10時～15時30分）
※対象は平成三年3月と9月生まれの方です。
18・町内所在官公庁・学校・団体等の転入、新任職員交流会（役場ほか、13時～）※町内所在の学校など官公庁の転入、新任の職員の方々が、町内の名所旧跡、施設を見学し交流を図ります。
18～19・第18回全県中学校招待バレーボール五城目大会（広域体育館、試合開始・18日13時～、開会式・19日8時30分～）
21・乳児健康診査（役場保健室13時～13時30分）
※対象は平成3年6月と12月生まれの方です。
22・母子健康手帳の交付と妊婦健康相談の日（役場保健室10時～15時）
※妊娠届（用紙は役場にあります）と印鑑を持っておいで下さい。
・杉沢保育園「交通安全指導」（10時～）
・富津内保育園「避難訓練」（10時～）
23・教育委員会4月定例会（役場大会議室14時30分～）
24・杉沢保育園「避難訓練」（10時～）
・町内会長会総会（役場正庁13時30分～）
24～29・桜まつり（雀館公園）
25(土)カラオケ大会13時～
26(日)民謡競演会13時～
29(水)全町弓道大会13時～
※期間中、日本庭園や夜桜もお楽しみ下さい。
25～26・第31回高松宮杯東北高校選抜レスリング大会（広域体育館、開会式25日、9時～）
※地元五城目高等学校のほか東北から18校が参加。
27・五城目町観光協会総会（町民センター14時～）
28・2歳児歯科健康診査（役場保健室12時45分～13時15分）
※対象は平成元年9月～10月生まれの方です。
29・みどりの日
30・3歳児健康診査（秋田保健所五城目支所13時～13時30分
※対象は昭和63年9月～10月生まれの方です。

5月
1・第12回秋田県春季ゲートボール五城目大会（雀館運動公園運動広場9時～）

五城目の野鳥 ②

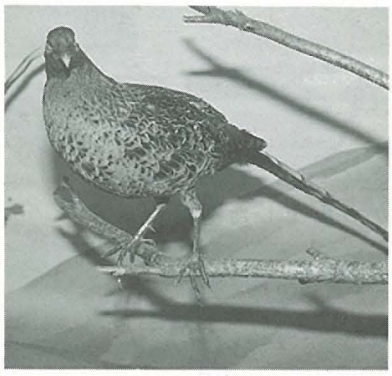

ヤマドリ

（キジ科）
体長　雄 125cm
　　雌 51cm

ヤマドリは日本だけに棲息している鳥で、オスは節目模様のある長い尾を持った美しい鳥です。キジが比較的里に近い所に棲息しているのに比べ、ヤマドリは山間部に棲んでいます。
主に地上を歩きながらエサをとり、草の葉、花、実のほか、昆虫やクモなどの小動物も食べます。

5月 ごみ収集日程表

「もえるごみ」

	曜日
新里町、広ケ野、希望ケ丘、田町、上田町、今　町、御蔵町、小池町、川原町、新　町、一番町、古川町、紀久栄町、館町、中川原、樋　口、岩城町	7日・11日・14日・18日・21日・25日・28日	月・木
築地町、畑町、新畑町、東磯ノ目町、西磯ノ目町、矢場崎、仲町、長町、米沢町、雀館、昭辰町、大川（1区～4区）	1日・8日・12日・15日・19日・22日・26日・29日	火・金
大川（1区～4区以外の地区）、馬川地区、馬場目地区、森山地区、富津内地区、内川地区	2日・6日・9日・13日・16日・20日・23日・27日・30日	水・土

「もえないごみ」

	空ビン等・曜日	空カン等・曜日
新里町、広ケ野、希望ケ丘、田町、上田町、今　町、御蔵町、小池町、川原町	9日・第2土	23日・第4土
新　町、一番町、古川町、紀久栄町、館　町、中川原、樋　口、岩城町	8日・第2金	22日・第4金
築地町、畑町、新畑町、東磯ノ目町、西磯ノ目町、矢場崎	14日・第2木	28日・第4木
仲町、長町、米沢町、雀館、昭辰町、大川（1区～4区）	13日・第2水	27日・第4水
大川（1区～4区以外の地区）、馬川地区、森山地区	12日・第2火	26日・第4火
馬場目地区、富津内地区、内川地区	11日・第2月	25日・第4月

注　意
・台所のごみ（もえるごみ）は必ずよく水切りをしてから出してください。
・「もえるごみ」と「もえないごみ」を混同して入れてある場合は収集しません。
・祝日および振替休日は収集しませんので注意してください。
・ゴミ1個を10kg以内にこん包して出してください。

五城目町清掃センター　ＴＥＬ52－9904

庁舎ギャラリー御案内

大相撲秋田場所展

庁舎玄関ロビーでは、四月一日から今月いっぱい、永田新作さん（土崎在住）の「大相撲秋田場所展」を開催しています。
永田さんは、在職中から切手・旅行など多くの趣味を持ち、中でも切手のコレクションは十万枚以上とのこと。
今回は多彩な趣味の中から相撲に関する収集品を展示。昨年の夏に行われた「大相撲秋田場所」のポスター、写真、取り組み表などが展示されています。
五月は、富津内乙市出身の井上金三さん（書家）の作品を展示します。