

# 経営管理権集積計画

## 1 個別事項

整理番号	集 8 -25	経営管理権の設定を受ける市町村 (乙)			(名称) 五城目町長 荒川 滋					(所在地) 秋田県南秋田郡五城目町西磯ノ目一丁目1-1				
		経営管理権を設定する森林の森林所有者 (甲)			(氏名又は名称)					(住所又は所在地)				
乙が経営管理権の設定を受ける森林 (A)										経営管理権の 存続期間 (終期) (B)	経営管理権に 基づいて行われ る経営管理の内 容 (C)	木材の販売による収益から 伐採等に要する経費を控除 してなお利益がある場合に おいて甲に支払われるべき 金銭 (D) の額の算定方法	乙が甲にD を支払うべき 時期・相手 方及び方法	備考
番号	所 在	地番	林班	小班	地目	面積 ha	現況 樹種	現況 林齢	経営管理権 の始期					
1	富津内富田字 柳沢	18-37	85	212	山林	0.22	スギ	41	2026.4.1	2年 (2028.03.31まで)	別添1の②参照	別添2の②参照	別添3参照	
2														
3														
4														
5														
6														
7														
8														
9														
10														



## 2 共通事項

この経営管理権集積計画の定めるところにより設定される経営管理権及び経営管理受益権は、1の個別事項に定めるもののほか、次に定めるところによる。

### (1) 経営管理権に基づいて行われる経営管理の内容

乙は、1の個別事項に記載された森林(以下「当該森林」という。)の経営管理のため、1の個別事項に定めるところにより立木の伐採及び木材の販売、造林並びに保育(以下「伐採等」という。)を実施し、木材の販売による収益(以下「販売収益」という。)を収受するとともに、販売収益から伐採等に要する経費を控除してなお利益がある場合にその一部を甲に支払う事業を実施すること。

### (2) 受託者の義務

① 経営管理実施権配分計画が定められない場合には、乙は、自己の財産に対するのと同じの注意義務をもって経営管理を行う義務を負う。

② 経営管理実施権配分計画が定められる場合には、経営管理実施権配分計画により経営管理実施権の設定を受ける者(以下「経営管理実施権者」という。)は甲に善管注意義務を負い、甲は、当該経営管理実施権配分計画の定める事項について、経営管理実施権者に対して義務の履行を求めることができる。また、乙はこの経営管理権集積計画及び当該経営管理実施権配分計画に規定された報告徴収の権限の範囲内において、経営管理実施権者に対する監督責任のみを負う。

### (3) 経営管理権の対象とする森林

当該森林にある立木竹は、甲に帰属する。

### (4) 経営管理権及び経営管理受益権の設定

この経営管理権集積計画の公告により、乙に経営管理権が、甲に経営管理受益権(金銭の支払を受ける権利)が、それぞれ設定される。

乙に設定された経営管理権は、この公告の後において当該森林の森林所有者となった者(国その他の森林経営管理法施行規則に定められた者を除く。)に対しても、その効力があるものとする。

### (5) 租税公課の負担

甲は、経営管理権の目的物に対する固定資産税その他の租税を負担する。

### (6) 経営管理権の設定等の条件

① 乙は、甲が次のいずれかに該当する場合には、この経営管理権集積計画のうち当該森林に係る部分を取り消すことができる。

ア 甲が偽りその他不正な手段により乙に経営管理権集積計画を定めさせたことが判明した場合

イ 甲が当該森林に係る権原を有しなくなった場合

② 乙は、災害その他の事由により当該森林において(1)に掲げる事項を実施することが著しく困難となったときは、気象災等により被害が発生して(9)、(10)により復旧を行う場合を除き、この経営管理権集積計画のうち当該森林に係る部分を取り消すことができる。

③ 甲は、1の個別事項に定める経営管理権の存続期間の中途において解約しようとする場合は、乙の同意を得るものとする。

④ 甲及び乙は、この経営管理権集積計画に定めるところにより設定される経営管理権に関する事項は変更しないものとする。

### (7) 森林への立入り及び施設の利用等

① 乙は、(1)、(10)、(15)、(16)に掲げる事項の実施のため必要があるときは、当該森林に随時立ち入り、若しくは乙以外の者を立ち入らせ、又は当該森林に設定された路網その他の施設を使用し、若しくは乙以外の者に使用させることができる。

② 乙は、(1)、(9)に掲げる事項の実施のため必要があるときは、当該森林内に森林作業道その他の施設を設置し、又は乙以外の者に設置させることができる。この場合において、乙は、当該設置された施設の維持管理を行うものとする。

③ 乙は、当該森林の立木が第三者に対して損害を及ぼすおそれがあると認める場合であって、かつ第三者から当該立木について除去等を行いたい旨の申出がある場合には、第三者が当該立木について除去等を行うことを認めることができる。

(8) 甲への通知

当該森林について経営管理実施権が設定され、販売収益が生じた場合、経営管理実施権者が甲に対して販売収益、伐採等に要した経費等に係る明細書を通知するものとする。

(9) 森林保険

当該森林については、甲と乙または森林経営管理実施権者の協議において、森林保険に加入することができるものとする。

(10) 災害等による経営又は管理の不実施

次に掲げる場合において、(1)に掲げる事項を実施する予定の森林について(1)に掲げる事項を実施することが不可能又は不適當になったときは、乙は、当該事項の一部又は全部を実施しないことができる。

- ① 災害その他の原因により当該森林の全部又は一部が損壊したとき
- ② 路網の損壊等により当該森林への到達が困難となったとき
- ③ 当該森林の土地が公用、公共用又は公益事業の用に供されるとき

(11) 損害の賠償

- ① 乙は、乙の責めに帰すべき事由によって甲に不利益を生じさせたときには、その不利益に相当する額を支払うものとする。
- ② 乙の責めに帰すことのできない事由によって甲に不利益が生じたときは、乙は損害賠償責任を負わない。

(12) 経営管理権の存続期間の満了時及び消滅時における清算の方法

経営管理権の存続期間の満了した場合において、甲と乙との間で金銭の支払は生じないとともに、立木の所有権は甲に帰属するものとする。

(13) 甲の通知及び届出

- ① 甲は、当該森林について、第三者に権利を移転若しくは設定する場合には、あらかじめ乙にその旨を通知しなければならない。
- ② 甲及び甲の相続人又は受遺者は、当該森林について権利の喪失があった場合、甲が住所又は名称を変更した場合、甲が死亡した場合その他当該経営管理権集積計画を変更する必要がある場合は遅滞なく乙に申し出るものとする。

(14) 経営管理実施権配分計画の作成

- ① 乙は、甲から経営管理権の設定を受けた森林の一部又は全部についてこの経営管理権集積計画の内容に適合する限りにおいて、甲の同意を要せずに、経営管理実施権配分計画を作成し、乙が選定した民間事業者が当該森林の経営管理実施権を、甲及び乙に経営管理受益権を設定することができる。
- ② 経営管理実施権配分計画が定められる場合、経営管理実施権者が当該森林で経営管理を実施する義務を負い、甲は経営管理実施権者に義務履行を求めることができる。なお、乙は、経営管理実施権者に対して当該森林の経営管理の状況等について年1回の報告を徴収する義務のみを負う。
- ③ 甲が経営管理実施権配分計画により設定された経営管理受益権に基づき経営管理実施権者から支払を受けたときは、当該支払を受けた額の限度で、当該経営管理受益権に係る森林に関する経営管理権集積計画により設定された経営管理受益権に基づき乙から支払を受けたものとみなす。

(15) 森林の巡視

当該森林における火災の予防、病虫害及び気象害の把握等のため、必要に応じて林内路網からの目視または周辺公道その他からの遠望等の方法により、当該森林の巡視を行うものとする。なお、次に掲げる事例あるいはそれに類する被害等が発生した場合には、巡視を要することとする。

- ① 異常気象等の災害あるいは周辺環境の変化等が発生したとき
- ② 当該森林の周辺において病虫害が発生したとき

(16) その他

この経営管理権集積計画に定めのない事項及びこの経営管理権集積計画に疑義が生じたときは、甲、乙が協議して定める。

別添1 経営管理権に基づいて行われる経営管理の内容 (C)

区分	対象森林				経営管理権に基づいて行われる経営管理の内容
	所在	地番	林班	小班	
①					<p>&lt;経営管理実施権が設定される場合&gt;</p> <p>○ 経営管理実施権者が間伐及び保育等の施業、木材の販売、森林の保護等の全部又は一部を実施するものとし、その方法は経営管理実施権を設定する前に乙及び経営管理実施権者で協議して決めるものとする。</p> <p>&lt;経営管理実施権が設定されない場合&gt;</p> <p>○ 乙は、存続期間中に間伐または保育等の施業を、1回以上実施するものとし、生物多様性に配慮し、公益的機能を高める森林整備を行うものとする。</p>
②	所在	地番	林班	小班	<p>○ 乙は、存続期間中に間伐または保育等の施業を、1回以上実施するものとし、生物多様性に配慮し、公益的機能を高める森林整備を行うものとする。</p>
	富津内富田字柳沢	18-37	85	212	

別添2 木材の販売による収益から伐採等に要する経費を控除してなお利益がある場合において甲に支払われるべき金銭 (D) の額の算定方法

区分	対象森林				木材の販売による収益から伐採等に要する経費を控除してなお利益がある場合において甲に支払われるべき金銭 (D) の額の算定方法
	所在	地番	林班	小班	
①					<p>&lt;経営管理実施権が設定される場合&gt;</p> <p>1. 甲に支払われるべき金銭の額の算定方法</p> <ul style="list-style-type: none"> <li>○ 収入間伐等について甲に支払われるべき金銭の額は、木材の販売収益の額から収入間伐に係る経費及び木材の販売に係る経費として乙が算定した額を控除した額とする。</li> <li>○ 収入間伐等に係る木材の販売収益は、実際に木材を販売して得られた収益の額とする。</li> </ul> <p>2. 伐採等に要する経費の算定方法</p> <ul style="list-style-type: none"> <li>○ 乙が算定する収入間伐等に係る経費については、見積り実施時点で有効な秋田県造林補助事業標準単価表を基に経営管理実施権者が経営管理実施権の設定を受けるに当たって乙に提示し、経営管理実施権配分計画に添付された経費の見積額とする。</li> <li>○ 乙が算定する収入間伐等が実施された場合における木材の販売に係る経費については、経営管理実施権者が経営管理実施権の設定を受けるに当たって乙に提示し、経営管理実施権配分計画に添付された経費の見積額とする。</li> </ul> <p>&lt;経営管理実施権が設定されない場合&gt;</p> <p>1. 甲に支払われるべき金銭の額の算定方法</p> <ul style="list-style-type: none"> <li>○ 経営管理権に基づき乙が実施する間伐及び保育等の施業の結果生じた木材の販売による収益は乙のものとする。</li> </ul> <p>2. 留意事項</p> <ul style="list-style-type: none"> <li>○ 乙が経営管理を行うために要した経費は乙が負担するものとする。ただし、森林保険を付保する場合における保険料は除くものとする。</li> </ul>
②	所在	地番	林班	小班	<p>1. 甲に支払われるべき金銭の額の算定方法</p> <ul style="list-style-type: none"> <li>○ 経営管理権に基づき乙が実施する間伐及び保育等の施業の結果生じた木材の販売による収益は乙のものとする。</li> </ul> <p>2. 留意事項</p> <ul style="list-style-type: none"> <li>○ 乙が経営管理を行うために要した経費は乙が負担するものとする。ただし、森林保険を付保する場合における保険料は除くものとする。</li> </ul>
	富津内富田字柳沢	18-37	85	212	

別添3 甲にDを支払うべき時期、相手方及び方法

<経営管理実施権が設定される場合>

1. 時期

- 経営管理実施権者から甲に対するDの支払については、伐採後、木材の販売収入額が確定後速やかに行うものとする。

2. 相手方及び方法

- 次の支払先に支払うものとする。

(支払先) 甲の指定する口座

<経営管理実施権が設定されない場合>

1. 時期

- 乙から甲に対して金銭の支払いは行わない。

2. 相手方及び方法

- 乙から甲に対して金銭の支払いは行わない。

経営管理権集積計画位置図【集8-25:広域】

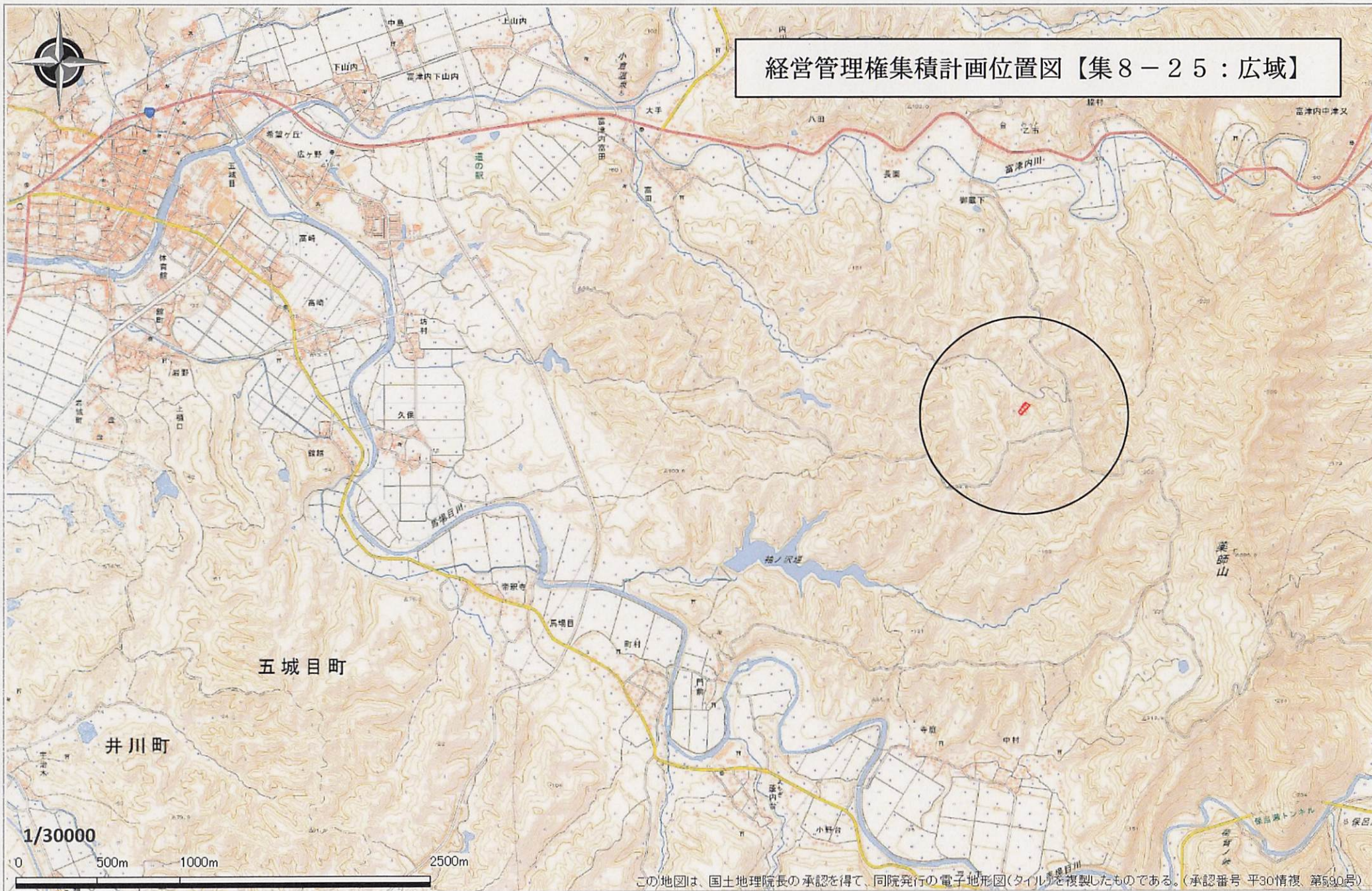

経営管理権集積計画位置図【集8-25:詳細】

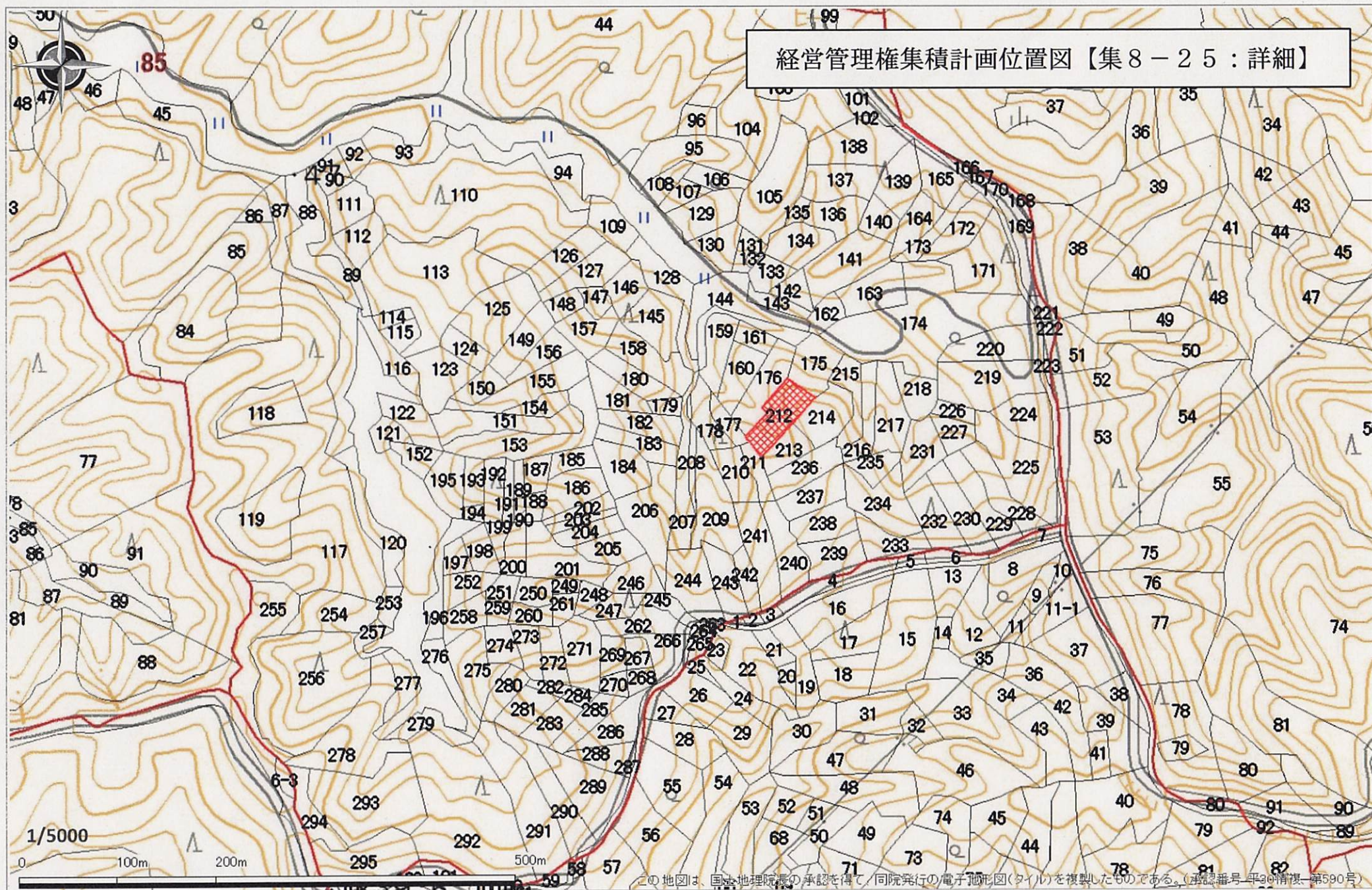

この地図は、国土地理院長の承認を得て、同院発行の電子地形図(タイル)を複製したものである。(承認番号 平60精復 第590号)