広報 ごじょうめ

平成18年 3月号
MARCH 2006 No.860

今月のひとコマ

秋田わか杉国体 本大会まであと577日

秋田わか杉国体本大会が平成19年9月29日に開幕します。五城目町では成年男子レスリング競技が行なわれます。（写真：2月11日に広域五城目体育館で行なわれた高松宮杯東北高校選抜レスリング大会）

www.cs.town.gojome.akita.jp/gojome/yakuba/index.htm

朝市と城のある町

まちづくりを語り合う 地区町政座談会が開催されました

2月7日から16日にかけて、町内会長会主催の地区町政座談会が開催されました。

座談会では、指定管理者制度についての説明と五城目町自立計画についての説明と質疑、それぞれの地区で抱えている問題や要望が提起され意見を交換しました。

ここでは、各地区で話し合われた自立計画に関する質問とその回答を要約して紹介します。

市町村合併について

Q 合併への模索はできないのでしょうか。（内川地区）

Q 合併はどうなるのですか。（五城目地区）

Q 合併するのですか。合併協議はいつから始めるのですか。（馬川地区）

A 合併協議に臨むためには、健全な行財政運営を確立させ、きちんとした基盤を作り上げることが先決。それが最低限の条件です。自立計画を推進し、健全な行財政運営とし、基盤を作り上げ、合併協議に臨みたい。

職員数の削減や給与などについて

Q 勧奨退職は実施しないのですか。（内川地区）

A 積極的に実施します。

Q 臨時職員が職員として採用されたことがありました。嘱託職員に役場OBもみられます。このような社会情勢なので、若い人の採用を望みます。（内川地区）

A 一般職の職員については、試験で合格した者のみを採用しています。今後、臨時職員はアルバイト、パートなどと合わせ、整理していきます。

Q 臨時職員は何人いますか。何人削減するのですか。（五城目地区）

A 現在七十四人。二十三人まで削減します。

Q 自立計画では、職員が三〇パーセント減になっています。人減らしがよいわけではないと思います。（森山地区）

A 退職不補充だけではなく、勧奨退職も進めます。その結果、職員の新規採用もありえます。仕事の内容も機構改革を進め、再編成し、人材育成にも努めます。

Q 平成二十六年度まで採用がなく人材育成が困難です。年齢構成にも断層ができ、心配です。（馬場目地区）

意見 歳出を十億円削減するうち五億円が職員の人件費としているのは評価できます。（大川地区）

町議会議員の報酬について

Q 議員の報酬を十七年度に検討するとあるが、どうなっているのですか。

A 議会では議会改革等調査会を設置し、議会の改革について九月議会で中間報告しています。報酬は五パーセント程度削減となっています。また、二月一日に報酬等審議会で審議していただいています。その答申が町長あてに届いているので、報酬については三月議会に上程する予定です。

まちづくりについて

Q 効率化や採算性ばかりを求めるのではなく、（行財政を）スリムにしながらの産業の発展を望みます。（内川地区）

Q 若い人たちが五年後、十年後のイメージが持てるような、希望が持てるものが必要です。（五城目地区）

Q 守りの行政に思えます。積極的に特徴のあるまちづくりをして、夢を持たせてほしい。（森山地区）

A 地方交付税が少なくなっていること、経常収支比率も九三・六パーセントとなっていて、財政状況がとても悪くなっているのが町の現状です。しかし、協働のまちづくりや基幹産業である農林業の支援対策を図っていきます。まちづくり課を新設し、新たな事業に取り組めるよう努力していきます。

Q 重点事業は、これまでのものと変わらないようです。少子化対策、雇用対策にも取り組むべきではないですか。（五城目地区）

A 町長らの給料を削減した分を少子化対策、子育て支援などの福祉施策にあて、取り組みます。

Q ネガティブな自立計画に思えます。人口増、産業振興、企業誘致などに力を入れるべきではないですか。（馬場目地区）

A 産業振興や企業誘致ももちろん進めます。

Q 馬場目地区は杉沢小が馬場目小に統合されます。その馬場目小も五城目小に統合される計画となっています。学校がなくなり衰退していくようです。中心市街地の活性化だけでその周辺部の活性化はどう考えていますか。（馬場目地区）

A 地域の発展を考え、バランスよく事業展開を進めていきます。

まちづくり課について

Q 四月から新設されるまちづくり課の主な業務は何ですか。（内川地区）

A 協働のまちづくりの実現のための企画部門と考えてほしい。細部について検討し、三月議会に上程し、四月からスタートさせます。

Q まちづくり課は課の統廃合に含めないのですか。（馬川地区）

A 三年後または五年後、業務がある程度定着したら統合する予定です。

中心市街地活性化事業について

Q 主な内容は何ですか。（内川地区）

A 朝市の振興、朝市休憩所の整備、赤レンガ跡地の活用、融雪施設整備の検討などです。株式会社あったか五城目の活力を生かしながら、行政で行えるものに取り組んでいきます。

Q 中心地の整備には都市計画税をあてるべきだが、都市計画税を廃止したのはなぜですか。（内川地区）

A まちづくりの目処はある程度立ちました。中心市街地活性化事業は一般の事業として取り組んでいきます。

豪雪について

Q 農業施設の被害に対する町の考え方を教えてください。（馬川地区）

A 二十四件のハウスの倒壊が確認されています。二つの支援策があり、周知のために何らかの方法で、お知らせします。

意見 町職員自らが雪よせなどに協力してくれました。今後も弱者に対し配慮を続けてほしい。

意見 直売会（の運営）は当初不安でしたが、二年経過してみると会員の意識は変化し、さまざまな工夫がされています。そのようなものをもっともっとやっていけないでしょうか。一人ひとりの意識を変え、気持ちを一つにがんばっていきたい。（森山地区）

清掃センターについて

Q ゴミ焼却場の跡地をホタル鑑賞ツアーの大型バス駐車場にしていただけませんか。（内川地区）

A 補助金、交付税が削減され、財政が厳しい状況です。現在は困難です。

意見 ゴミ焼却場の処理について、事務レベルの検討ではなく、県知事や国への陳情を行い急いで進めてほしい。（内川地区）

農業振興について

Q 集落営農については行政からの指導が何もありません。（大川地区）

A 二十町歩をクリアしたところが、集落営農の対象となります。要望があれば、説明に伺い一緒に勉強しながら進めていきたいと考えています。

五城目一中の改築について

Q 情報を開示し、PTAの意見を広く求めて進めるべきではないですか。（五城目地区）

A 広く意見を求めながら進めていきます。

もりやま号について

Q もりやま号がなくなりましたが、これからはどうしますか。（五城目地区）

A バスを買った場合三、〇〇〇万円くらい必要で、リースした場合月に四五～六〇万円必要です。財政上不可能であり、すずむし号が空いているときにはそちらを使ってください。

消防の合併について

Q 消防の広域合併はどのように考えていますか。（馬川地区）

A 男鹿市や潟上市の合併に伴い、五城目消防の合併の議論は止まっていました。今後議論されると思いますが、現在はまだ何もありません。

■地区座談会参加者数

地　区	参加者数(男)	参加者数(女)	参加者数(合計)
内川地区	24人	4人	28人
富津内地区	38人	－	38人
森山地区	21人	3人	24人
大川地区	28人	3人	31人
五城目地区	36人	1人	37人
馬場目地区	24人	1人	25人
馬川地区	41人	2人	43人

指定管理者制度に関する質問

Q 馬川地区公民館の指定管理者はどうなりますか。（馬川地区）

A 19年度から指定管理者を指定したいと考えています。

Q 管理運営はどうなるのですか。火災保険などの負担はどうなるのですか。（馬川地区）

A 必要な経費については指定管理者に対し委託料として支払います。

Q あったか五城目が直売所の指定管理者に応募していますが、営利を追求する株式会社と直売会との関係はどうなるのですか。営利活動を行う団体が管理者になることは理解できません。（大川地区）

A 直売所の手数料を上げたりすることはありません。4つの施設を一体的に維持管理するのが指定管理者であり、食堂は営利を追求しますが、それ以外は追求しません。全体として営利は追求し、不足分については町で補てんしていきます。

Q 利益を優先する結果、サービスが伴わないことがあるのではないでしょうか。（五城目地区）

A 条例などのルールに従ってもらいながら指定管理者として管理していただきます。

※自立計画の概要は広報ごじょうめ平成18年1月号（No.858）4、5ページをご覧ください。

町議会3月定例会の日程(予定)
町議会を傍聴してみませんか

町議会3月定例会は、次の日程で開催される予定です。この日程は、3月6日(月)開催予定の議会運営委員会で審議されますので、変更になることもあります。

詳しい内容については、町議会事務局(☎852・5411)にお問い合わせください。

❖3月10日(金)　午前10時から
開　会
本会議　町長施政説明、教育長施政説明

❖3月13日(月)　午前10時から
本会議　一般質問
議案上程、説明、質疑、委員会付託

❖3月14日(火)　午前10時から
本会議　議案上程、説明、質疑、委員会付託

❖3月15日(水)　午後1時から
本会議　議案上程、説明、質疑、委員会付託
請願及び陳情、委員会付託

❖3月16日(木)、17日(金)、20日(月)、22日(水)
各常任委員会

❖3月23日(木)　午前10時から
本会議　各常任委員長報告、質疑、討論、議決
閉　会

町議会平成18年第2回臨時会

2月15日、平成18年第2回臨時会が開催され、議案2件が可決されました。

可決された議案

公の施設に係る指定管理者の指定の手続等に関する条例の一部を改正する条例制定について

指定管理者の候補者を選定するために指定管理者選定委員会を設置することとしました。(指定管理者選定委員会は、学識経験を有する者のうちから町長が委嘱する5人以内の委員によって組織されます)

平成17年度一般会計補正予算

歳入歳出それぞれ2,504万5,000円の追加補正。補正後の予算総額は51億9,517万3,000円。

❖主な補正内容
歳　出
●除雪事業
……2,500万円の増額
(平成17年度の除雪費は合わせて1億1,391万3,000円)

町議会平成18年第1回臨時会

1月27日、平成18年第1回臨時会が開催され、議案5件が可決されました。議案第2号「町農林水産物直売・食材供給施設悠紀の国五城目の指定管理者の指定について」は、説明不足などにより議論の混乱を招いたことから提案を取り下げました。

可決された主な議案

町斎場の指定管理者の指定について

斎場の指定管理者を石井葬研(代表●●●●)としました。

町総合交流センター五城館の指定管理者の指定について

五城館の指定管理者を株式会社あったか五城目(代表取締役社長●●●●)としました。

平成17年度一般会計補正予算

歳入歳出それぞれ3,981万4,000円の追加補正。補正後の予算総額は51億7,012万8,000円。

❖主な補正内容
歳　出
●豪雪対策事業　……138万5,000円の増額
●除雪事業　……3,645万円の増額

雪解け後もご注意ください

厳しかった冬も峠を越え、窓には少しずつ温かい日差しがさしこむようになりました。一三七チセンの積雪量を記録した大雪も徐々に消えつつあり、今後は降雪による災害とともに雪解けによる災害が心配されます。

雪害警戒対策室に切り替えました

町では、一月五日に豪雪対策本部を設置し、その後一月十四日に豪雪災害対策本部に切り替え、皆さんからたくさんのご協力を得ながら災害防止に取り組んできました。

二月に入り降雪量や積雪量が落ち着いたことから、二月二十二日、豪雪災害対策本部を雪害警戒対策室に切り替えることとしました。

町では引き続き警戒態勢を保ちながら、被害情報の収集や適切な対策を講じていきますが、土、日曜日に常駐させていた職員の配置は廃止とし、天候状況を見極めながら柔軟に対応をしていきたいと考えています。

増水に気をつけましょう

これから五月末までにかけて山の雪解けが進み、河川の流量が増えます。

急激な気温の上昇や、まとまった雨があると河川が急激に増水する恐れがあり、小河川や水路などの氾らんや水難事故が起こりやすくなりますのでご注意ください。

道路の穴にご注意ください

冬期間に破損した路面が雪解けとともに姿を現します。道路に穴があいていたり、ガードレールが壊れていることもあり、大きな事故の発生につながるおそれもありますので注意して通行してください。

農業生産施設復旧のための資金借り入れを支援します

豪雪により農業生産施設などに被害を受けた方が、施設の復旧に要する経費を農業近代化資金または、スーパーL資金で借り入れた場合、その利子について県、町、融資機関が全額を助成します。また、債務保証料も全額助成します。

資金の借り入れを希望する方は役場農林課にご相談ください。

※お問い合わせは、役場農林課（☎852・5215）まで

消防署で罹災（りさい）証明書を発行しています

必要な方は町消防署にある申請書に必要事項を記入し提出してください。

※お問い合わせは、町消防署（☎852・2028）まで

町雪害警戒対策室（町民生活課）

☎852・5112

■道路の除排雪に関すること
建設課 ☎852・5252

■罹災（りさい）証明に関すること
町消防署 ☎852・2028

■農業生産施設復旧の資金借り入れに関すること
農林課 ☎852・5215

姉妹都市千代田区からお見舞いをいただきました

記録的な豪雪による被害を受けた五城目町をお見舞いしたいと、一月二十七日に姉妹都市千代田区から石川雅己区長の代理として高山三郎企画総務課長が役場を訪れ、千代田区からの災害見舞金百万円と十八団体からの見舞金五十万円を渡邉町長に手渡しました。

千代田区とは、平成元年に「震災等大規模災害時における相互応援に関する協定」を結んでいます。そして、姉妹都市提携を締結して以来、きゃどっこまつりや江戸天下まつりなどのイベントへの相互参加やスポーツ交流などを行っています。

渡邉町長は「いただいたお金は災害対策事業など町民のために使わせていただきます。心から感謝申し上げます」とお礼の言葉を述べました。

また、ふるさと五城目会からもお見舞いをいただいています。そのほかにも激励をたくさんいただいています。ありがとうございました。

たくさんの方々から五城目町にお見舞いをいただきました 心から感謝申し上げます

（順序不同）

千代田区様
千代田区議会様
千代田区職員一同様
千代田区体育協会様
千代田区文化芸術協会様
麹町出張所地区連合町会様
富士見地区町会連合会様
神保町地区町会連合会様
神田公園地区連合町会様
万世橋地区町会連合会様
神田駅東連合町会様
岩本町東神田町会連合会様
秋葉原東部町会連合会様
千代田区商店街連合会様
靖国通り商店街連合会様
千代田区学習グループ連絡会様
麹町地区野球会様
ファイブハンドレッドクラブ様
㈶まちみらい千代田様
ふるさと五城目会様

ルールを守ってたのしいくらし

五城目警察署　☎852・4100

雪解けです　なだれに注意!

全層なだれの危険が心配されます。全層なだれは雪の表面から地上の雪までのすべてが一気に崩れ落ちるもので、3月に発生しやすくなります。

◇なだれの被害に遭わないために

- ●なだれは毎年同じような場所で発生する傾向があります。危険な場所をは握し、その場所に近づかないようにしましょう。
- ●急斜面に亀裂が生じるなど、なだれ発生の恐れがある場所を見つけたら周りの人に声をかけ、安全な場所に避難しましょう。また、一刻も早く警察署や役場に通報しましょう。

社会人野球チーム第3イーグルスが除雪ボランティア

おはよう野球で活躍する社会人野球チーム「第3イーグルス」（監督・●●●●さん）の皆さんと選手のご家族合わせて十人が、二月五日にボランティア除雪を行いました。

除雪は新里町の一人暮らし世帯二軒を対象に行われ、間口に約一・五㍍ほど積もった雪を一生懸命スコップで寄せ、準備した重機と二㌧トラックを使い、みごとな連係プレイで運び出しました。チーム監督の●●さんは「野球だけでなくボランティア活動もしようと話し合い除雪を行いました。今後もボランティア活動を行いたい」と抱負を語っていました。

書道通信講座受講生の学習成果を発表

「書道展」を開催します

中央公民館では書道通信講座受講生の一年間の成果を発表する「書道展」を開催します。ぜひご来場ください。

▼日　時
三月十日㈮午後一時から十三日㈪正午まで

▼会　場
五城館ギャラリー

※入場料は無料です

※お問い合わせは、中央公民館（☎852・4411）まで

感染症から子どもを守ろう！

3月1日(水)から7日(火)は子ども予防接種週間

予防接種はもう済みましたか？

三月一日(水)から七日(火)は子ども予防接種週間です。

ほとんどのお子さんは順調に予防接種を受けていますが、中には忘れている方もいるようです。特に三種混合の追加、麻しん・風しんの接種漏れが見られます。もう一度母子手帳を確認してみましょう。

3月4日(土)・5日(日)は協力医療機関で予防接種が受けられます

県内の医療機関が協力して診療時間外の予防接種を行います。

通常の診療時間にお子さんの接種ができない方は、ぜひこの機会に受けてください。

※ただし、BCG・ポリオを除きます。

■町内の協力医療機関　千葉内科医院

■接種の申し込み

医療機関に電話予約してください。

※町外の協力医療機関についてはケアセンター五城目(☎852・5180)におたずねください。

4月からのポリオ接種日程表

■接種場所　千葉内科医院　☎852・2235

▶受付時間　午後1時30分から午後2時まで

月	日	種　別	対象年齢
4月	27日(木)	ポリオ 1回目	これまでの対象者で接種機会を逃した方（ケアセンター五城目に予約の連絡をしてください）
		ポリオ 2回目	
6月	21日(水)	ポリオ 2回目	H17. 3月～H17. 6月生まれ
	28日(水)	ポリオ 1回目	H17.11月～H18. 1月生まれ
10月	18日(水)	ポリオ 2回目	H17. 7月～H17.10月生まれ
	25日(水)	ポリオ 1回目	H18. 2月～H18. 5月生まれ
H19 2月	21日(水)	ポリオ 2回目	H17.11月～H18. 2月生まれ
	28日(水)	ポリオ 1回目	H18. 6月～H18. 9月生まれ
3月	26日(月)	ポリオ 1回目	H18.10月生まれ
			接種機会を逃した方

※BCG予防接種…乳児健診（4か月）のときにケアセンター五城目で接種します。

「わんぱーく」を開催します

子育て中の皆さん、親子、家族で気軽に参加してください。

▶3月9日(木)、10日(金)
もりやまこども園

※いずれの日も、午前9時30分から午前11時30分まで

※お問い合わせは、五城目保育園(☎852・3805)まで

予防接種法施行令が改正されました

麻しん・風しん予防接種が変わります

平成十八年四月から、麻しん・風しんワクチンがMR混合ワクチンに変わります。

改正後、対象年齢外（平成十年十月一日以降生まれ）の方は任意接種となり、接種料金は自己負担となります。

未接種の方は平成十八年三月三十一日までに接種することをおすすめします。

■接種できる町内の医療機関

・千葉内科医院
・ささき内科クリニック

※お問い合わせは、ケアセンター五城目（☎852・5180）まで

	【現　行　法】	【改　正　法】
改正内容	平成18年 3月31日まで	平成18年 4月1日から
接種内容	麻しんワクチン ／1回	麻しん風しん混合ワクチン ／2回
	風しんワクチン ／1回	
対象年齢	1歳から7歳6か月	1回目 ／1歳から2歳未満
		2回目 ／5歳から7歳未満

日本脳炎第3期予防接種が廃止されました

予防接種法施行令が改正され、平成十七年七月から日本脳炎第三期予防接種が廃止されました。

なお、現在町では、日本脳炎予防接種第一期、第二期については中止措置を継続しています。開始にあたっては個別に通知します。

※お問い合わせは、ケアセンター五城目（☎852・5180）まで

3月 ケアセンター五城目お知らせカレンダー

ケアセンター五城目　☎852・5180

健　診

7日　1歳6か月児健康診査
対象　平成16年6月～8月生まれ
受付　12時45分～13時15分
場所　ケアセンター五城目

17日　乳幼児健康相談
対象　平成17年2月、9月生まれ
受付　10時～10時30分
場所　ケアセンター五城目

20日　乳児健康診査
対象　平成17年11月生まれ
12時40分～13時00分
平成17年5月、8月生まれ
13時15分～13時30分
場所　ケアセンター五城目
※4か月児のみBCG予防接種

その他

1日　離乳食づくり教室
対象　対象者には通知済みです。
受付　10時～12時
場所　ケアセンター五城目

13日・27日　母子手帳交付・妊婦相談
受付　9時～15時
場所　ケアセンター五城目

予防接種

27日　ポリオ予防接種（1回目）
対象　平成17年10月生まれ
今年度接種機会を逃した方（接種日以前に受けた予防接種の種類によっては、一定期間、間隔を空けて次の予防接種をする必要があります。接種を希望する方は、ケアセンター五城目にお問い合わせください。）
受付　13時30分～14時
場所　千葉内科医院

農薬を散布する方はご注意ください 全ての食品に農薬の残留基準値が定められました

これまで農薬の残留基準は特定の食品にのみ定められていましたが、食品衛生法が改正され、全ての食品について定められることになりました。

出荷された作物の農薬残留値が基準を超えた場合、出荷販売停止のほか回収、損害賠償請求など、加害者や被害者になりうる事態が生じます。

農薬散布はこれまで以上に周囲に配慮し責任を持って実施してください。

■改正法の施行

平成十八年五月二十九日から

※お問い合わせは、役場農林課(☎852・5215)または、JAあきた湖東(☎855・6221)まで

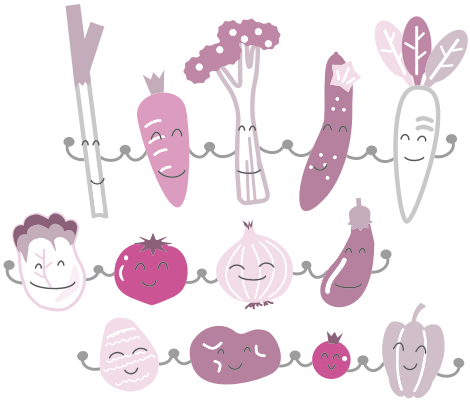

福祉医療費受給者証の申請はお済みですか

所得が一定の基準を超えない世帯の方は、医療費の自己負担部分に助成を受けられます。

◆対　象

▼小学校入学前の乳幼児

▼ひとり親家庭または両親がともにいない家庭の児童

・十八歳に達する日以後の最初の三月三十一日までの間にある児童

▼高齢身体障害者

・六十五歳以上で身体障害者手帳をお持ちの方

▼重度心身障害(児)者

・身体障害者手帳(一～三級)または療育手帳(A)をお持ちの方

※詳しくは、役場福祉保健課福祉医療担当(☎852・5108)まで

町臨時的任用職員を募集

町で臨時的任用職員を募集します

▶募集内容

❶ 作業員(アルバイト)……6名
【勤務時間:原則週40時間、基本賃金:6,100円～6,400円(日額)】

❷ 作業員・清掃員(パート)…各1名
【勤務時間:1日6時間、基本賃金670円(時間額)】

❸ 町民センター施設管理……1名
【勤務時間:原則週40時間、基本賃金:5,000円(1勤務)】

❹ 小中学校調理員……1名
【資格:調理師、勤務時間:原則週40時間、基本賃金:5,200円(日額)】

❺ 赤倉山荘バス運転手兼施設管理……1名
【資格:大型免許、勤務時間:原則週40時間、基本賃金:5,200円(日額)】

❻ 赤倉山荘調理員(責任者)……1名
【資格:調理師、勤務時間:原則週40時間、基本賃金:5,200円(日額)】

❼ 赤倉山荘調理員……4名
【資格:調理師、勤務時間:11時～14時と10時～16時、基本賃金:670円(時間額)】

※社会保険、雇用保険などへの加入があります。

▶任用期間　平成18年4月1日～9月30日(業務の都合で変更もあり得ます。また、平成18年10月1日以降については、任用期間の更新も可)

▶申し込み　3月10日㈮まで、役場総務課(☎852・5312)にお申し込みください。

小学校で勤務する方を募集します

町教育委員会では、町内の小学校で勤務する方を募集します。

▶職　種　障害などにより学校生活で特別な支援を必要とする児童へのサポート

▶募集人員　若干名

▶任用期間　平成18年4月～平成19年3月

▶勤務時間　授業のある日(1日6時間)年間200日程度

▶基本賃金　6,500円(日額)

※社会保険、雇用保険などへの加入があります。

▶申し込み　3月10日㈮まで、町教育委員会(☎852・5372)に履歴書を持参してください。

まちの話だい

まちづくりを考える町内会長会研修会
地域づくりを進める坂本洋さんを招き講演会を開催

地域住民の手によるまちづくりや男女共同参画の形成などについて見識を高めようと、二月十七日、研修会（主催　町内会長会・県中央男女共同参画センター）が五城館で開催されました。

会では先進的な地域づくりに取り組む角館あきんど塾代表の坂本洋さんを招き講演が行われ、参加者約八十人が坂本さんが語る角館のまちづくりに熱心に耳を傾けました。

坂本さんは「まちなかを昔のように賑やかにしたいと積極的に活動を行ってきましたが、周りの人々の意識も高まってきたように感じます。地域のリーダーと行政が高い意識を持って活動することが大切であり、性的役割意識をなくし、元気な町づくりを進めてほしい」と語っていました。

第2回健康づくり推進員会研修会
佐藤久男さんが体験談を交え自殺予防を呼びかける

二月十日、五城館で町健康づくり推進員の研修会が行われました。

研修会では、倒産中小企業主の相談を受け、自殺予防を呼びかけるNPO法人「蜘蛛の糸」代表の佐藤久男さんを招き講演を実施。佐藤さんは、会社を倒産させ、奈落の底に落ちた自己体験を交えながら、命の大切さを語り「秋田は自殺が多いと言われていたが現在は減少傾向にある。悲しみをつくらないためには、自殺を社会問題ととらえ、行政、マスコミ、現場が協力し予防に取り組むことが大切です」と参加者約八十人に呼びかけました。

●●保育園で豆まき
なき虫オニ、怒りんぼうオニ、らんぼうオニ、みんなでオニをおいだすぞ！

「オニはソト！フクはウチ！」。●●保育園の園児が二月三日、豆まきを行いました。

節分にちなんだお歌を歌った後、先生が「みんなの心の中にはどんなオニがいるかな」と園児に質問。怒りんぼうオニ、なき虫オニ、らんぼうオニ、忘れんぼうオニなどいろんなオニの名前が次々に挙がり、みんなで心の中のオニを追い出そうと豆まきを行いました。すると突然二匹のオニが園庭から登場し、おゆうぎ室は一気に緊張。泣き出して先生の後ろに姿を隠してしまったお友だちもいましたが、みんなの強い心で、豆をまいて二匹のオニを追い出しました。

キラリ☆
輝け高校生！

春の高校バレー全国大会に出場決定

●●●●さん

■●●●・●●●
■●●高●年　■●●●

毎年熱戦を繰り広げ、大きな注目を集める春の全国高等学校バレーボール選抜優勝大会（通称「春の高校バレー」）。三月二十日から代々木競技場第二体育館で開かれるこの大会に、当町の●●●●さんが二年連続で出場することが決定しました。

●●さんは●●●●●中学校卒業後、●●●●短期大学付属高等学校（秋田市）に進学しバレー部に入部。県内各地から集まったチームメイトとともに努力を重ね、二月十七日、十八日に秋田市立体育館で行われた県予選会の三試合で圧勝し、全国大会出場の切符を手にしました。

中学時代からバレーをはじめ、中学三年生のときには県選抜選手として全国大会に出場した経験を持つ●●さんですが「（高校のバレー部に）入部したときは、小学生からバレーをやってきたほかのチームメイトとの技術の差を感じ、つらい気持ちになった」と話します。しかし、努力を重ね、厳しい練習にも耐え、力みなぎるスパイクに磨きをかけ、一年生のときからレギュラーの座を獲得。●●高のエースとして昨年に続き、春高バレー全国大会に出場します。

持ち前の明るさとキュートなスマイル、そして、逆境を乗り切るパワフルスパイクでチームを引っぱる●●さん。「代々木体育館の大きさと全国大会の雰囲気に緊張し、自分のプレーができなかった」と昨年を振り返りながら「経験を生かして今年は自分がチームを盛り上げて行く。最高のタイミングで思いっきりコートにボールを打ちつけて、みんなでいっぱい喜び合いたい」と笑顔で抱負を語ってくれました。

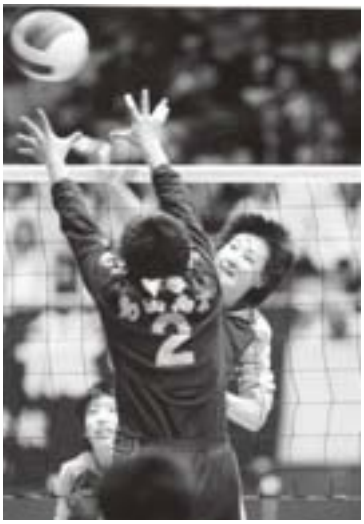

がんばる人にまる

（敬称略）

第13回潟上・南秋ミニバスケットボール新人大会
◇男子　▼第3位　●●●男子ミニバススポーツ少年団　◇女子　▼第2位　●●●女子ミニバススポーツ少年団

第19回男鹿・潟上・南秋中学校学年別卓球選手権大会
◇1年男子の部　▼優勝　●●●●　▼準優勝　●●●・●●　▼第3位　●●●・●●
◇1年女子の部　▼優勝　●●●●　▼準優勝　●●●●　◇2年男子の部　▼優勝　●●●●　▼準優勝　●●●●　◇2年女子の部　▼優勝　●●●●

第6回森吉総合スポーツセンター杯インドア団体選手選抜ソフトテニス選手権大会
◇女子団体　▼優勝　●●中ソフトテニス部

第65回全国教育美術展
▼入選　●●●●（●小●年）・●●●●（●小●年）・●●●●（●小●年）・●●●●（●小●年）・●●●●（●小●年）

2005年度県読書感想画コンクール
▼優良賞　●●●●（●小●年）・●●●●（●小●年）・●●●●（●小●年）

平成18年度書き初め
▼金賞　●●●●（●小●年）・●●●●（●小●年）・●●●●（●小●年）・●●●●（●小●年）・

●●● ● ●さん
（●●●●●● ●●）

青年海外協力隊員としてアフリカ・エチオピアの職業訓練学校で測量技術の指導を行う。任期は平成16年12月から2年間。

●●●●●さん（●●）の

エチオピアからこんにちは⑭
（赴任1年2か月）

1月19日、この日任地ゴンダールでの最大のお祭り「ティムカット」が盛大に行われました。この祭りはキリストの洗礼を記念するもので、信仰心の強いこの街ではティムカットがエチオピア国内でも大変有名です。

祭りの前日には、ゴンダール中にある教会からアーク（モーゼの十戒が記された石板が納められた「契約の箱」）が運び出され、祭りの会場に集められます。そして人々は夜を徹して祈りを捧げます。このアークはエチオピアの言葉で「タボット」と呼ばれていて、エチオピアのほとんどの教会にはこのレプリカが安置されています。本物のタボットはアクスムというエチオピア北部の街にあると言われています。

今年のティムカットでは、このタボットが運び出されるときのパレードに参加し祭りの雰囲気を味わうことができました。パレードの中でも太鼓の音に合わせた激しい踊りがあったり、伝統的な衣装に身をまとった僧侶たちの厳かな踊りがあったりと、神聖な祭りの中にも人々の大いなるエネルギーが感じられました。この後数日間は祭りの余韻が残り、私の家のまわりでもお祝いの歌を歌い、踊りをする人たちの姿を見ることもありました。

今年のティムカットは外国人観光客が非常に多く、日本人の観光客にも会いました。これだけ有名な祭りを2年も続けて見ることができて、大変うれしく思っています。何よりもこの街で活動をしていることが、一番の幸運なのかもしれません。

ティムカット

タボット

「スギッチクラブ」会員を募集します

スギッチクラブは、秋田わか杉国体と秋田わか杉大会の運営をサポートする県運営ボランティアの愛称です。スギッチクラブでは、開・閉会式や各競技を支えるボランティアを募集します。

秋田わか杉国体
秋田わか杉大会

■**応募要件**　平成7年4月1日以前に生まれ、事前の研修会にも参加できる方

■**応募方法**　町生涯学習課（☎852・4411）にお問い合わせください。http://www.wakasugi-smile.jp/からも応募できます。

ホストファミリーを募集します

平成18年6月30日㈮から7月2日㈰まで、米国の日本人学校の先生が五城目町に来町する予定です。

町ではホームステイの受け入れ先（ホストファミリー）を募集します。ぜひ五城目の文化をあなたのご家庭で体験させてください。

■**期　　間**　平成18年6月30日㈮～7月2日㈰（2泊3日）

■**謝　　礼**　受け入れ1人につき1万円

■**申し込み**　3月20日㈪まで役場総務課（☎852・5352）に連絡してください。

建設的なご意見をお待ちしています。

「町長への手紙」に寄せられたご意見と回答

地域の消火活動について

消防団のＯＢです。日中、消防団員である若い人たちは働きに出て町内におりません。小型ポンプが配備されていても団員以外は使用できないことになっているようですし、火事が起きた場合の消火活動が心配されます。何か良い考えはないでしょうか。

消防団の小型ポンプは使えませんが、消火栓を使用した消火活動ができます。また、町内会で自主防災組織と消防団で協力して消火活動を行う方法も考えられます。〔自主防災組織については、町消防署（☎852・2028）にお問い合わせください〕

小学生の通学について

事故や事件が心配されます。小学生の通学方法に、スクールバスやジャンボタクシーなどを検討してください。

国では４㌔以上を遠距離通学としていますが、町では３㌔以上を遠距離通学とし、スクールバスを運行しています。保護者会などからも要望があり（運行について）検討を重ねた経緯がありますが、（３㌔圏内の）一部の地域でスクールバスの運行を行えばほかの地域でも運行せざるを得ず、町としては苦慮している次第です。

どうか事情をご推察のうえ、ご理解賜りますようお願いします。

「町長への手紙」待ってます！

❶氏名、❷住所、❸電話番号、❹建設的なご提案・ご意見、❺公開の可否を書き、「町長への手紙」と明記して提出してください。

■役場正面玄関設置の「町長への意見箱」に投函
■電子メール　chocho@town.gojome.akita.jp
■一般の封書　〒018-1792（役場専用郵便番号）
五城目町役場「町長への手紙」係
■ファクス　FAX018・852・3151
※お問い合わせは、
役場総務課（☎852・5342）まで

町長の主な予定（3月）

1 ／町交通安全対策協議会（役場）
2 ／議会全員協議会（役場）
3 ／町・湖東地区合同危険物法令講習（グリーンロイヤル丸富）
5 ／五城目地区交通安全協会通常総会（ガーデン松竹）
7 ／県緑化推進委員会監事会（森林組合会館）
22 ／八郎湖周辺清掃事務組合定例総会（男鹿市若美庁舎）
23 ／県緑化推進委員会総会（秋田市）
24 ／率浦大学卒業式（五城館）
26 ／東北親善川柳大会（ガーデン松竹）
28 ／県市町村総合事務組合議会臨時会（県市町村会館）
29 ／社会福祉協議会理事会、評議員会（役場）
30 ／県観光連盟第2回通常総会（秋田キャッスルホテル）

町長交際費を公開します

町では、行政運営の一層の透明性を図り、町民に開かれた「誇りと信頼のあるまちづくり」を進めるために、町長交際費の支出状況を公開します。

❖交際費の支出状況（１月）

分類	件数	内　　容	支出額
慶弔費	1件	公職者などの死亡	20,000円
お見舞	1件	公職者などへのお見舞	10,000円
接　遇	1件	千代田区職員来庁時昼食代	2,800円
その他	10件	商工会賀詞交歓会、大潟村五城目会新年会、カラオケ五城目歌要教室15周年チャリティーショー、名刺２箱代、町交通指導隊新年会、五城目北都新年会、秋田技能社新春講演会及び組合研究集会懇親会、消防友の会総会、秋田建築労働組合五城目支部通常総会、保護司会研修会	35,790円
合　計	13件		68,590円
平成17年４月から平成18年１月までの合計			986,448円

五城目町民憲章

わたくしたちは郷土を愛し五城目町民であることに誇りをもち、歴史と伝統をうけつぎ創造性ゆたかな町をつくる願いをこめてこの憲章を定めます。

1、自然と親しみ美しい町をつくります
1、たがいに助けあい思いやりのある町をつくります
1、教育を進め文化の香り高い町をつくります
1、元気で働き活力に満ちた町をつくります
1、きまりを守り明るい町をつくります

ふるさと五城目会 149

六十過ぎの箱根遠足

●●県●●市在住　●　●　●　●（●●中●●期卒・●●出身）

長く厳しい冬が終わり、空の気配にも春を感じる今日このごろ、人々の表情にも明るさが増し卒業そして進学、社会に新しく羽ばたく若者達が希望に胸ふくらませる季節がやってきました。

思い起こせば五十余年前、幼かった私ども十二期生は五城目町の周辺町村の大合併を体験し●●中在学中に新校舎完成にともない台湾(?)から広ケ野に大移動を昨日のように感じておりましたが、光陰矢のごとし、校舎も老朽化が進み今年に改築計画案が作成されるとのこと驚きです。

私も母校と歩調を合わせ、馬齢を重ね体のオーバーホールが必要になりました。

昨年七月我が同期●●●●さんの叙勲を祝う会で、我々は五一中の新校舎、新校歌そして卒業第一期生だと自慢をしたものの、卒業後東京近郊に居住していながら同期生と一同に会したことが無い、それに予てより故郷の同期生より五城目と関東との中間で同期会をやろうと提案があったこともあり、遅ればせながらそれなら我々の同期会を作ろうと、早速その場で祝賀会に参加の十一名が発起人になり同期会を立ち上げることになりました。

会員の名簿、会の名称、懇親会の期日、会場等の打合せを兼ねて小旅行を計画し、世話人の●●●●さんのご配慮により、十一月五日㈭箱根洗心寮において打合せ会を行うことになった。

当日朝九時新宿小田急ハルク前に、●●●●、●●●●、●●●●、●　●、●●●●、●●●●、●●●●、●●●●、●●●●、●●●●そして私、男女五人が集合し、まるで小学生の遠足気分うきうきと一路箱根に向かった。

小田急ロマンスカー車中で軽く喉を潤し約一時間、小田急箱根湯本駅に着きバスに乗り換え箱根町に、通行手形が無いので関所の脇を通り芦ノ湖に向かった。

湖畔に半島のように突き出た木々に覆われている丘があり、そこは恩賜箱根公園で庭園内に立派な迎賓館があり、早速入館し二階の展望台からの眺望と紅葉が美しくさすが箱根と一同感激しました。

芦ノ湖には何度か足を運んでおりましたが、私は今迄全く気づかずこの度遠足の企画立案そしてご案内をして下さった●●さんに感謝申し上げます。

食事休憩の後観光遊覧船に乗り、風も無く素晴らしい芦ノ湖畔を満喫、名残惜しい気持ちで桃源台に下船、そこで箱根は観光地であることを痛感させられた。

それはロープウエイに乗るのに土曜日のせいか順番待ち一時間、それはしょうがないにしても旅慣れた人はいるもので●●さんが、案内人にいっしょに乗るメンバー十人ですといって一台貸切にしてもらい乗り込み、そして白い噴煙を上げる大涌谷に途中下車、硫黄のにおいを嗅ぎながら温かい温泉卵をいただきお土産にも購入しました。

白煙をあちらこちらから吹き上げている赤膚の斜面を空中にぶら下がっているゴンドラから恐る恐る(高所恐怖症の人には辛い)眺めながら渡り、薄雲に隠れている富士山を探しぼんやりとした姿を見ながら、箱根の秋を堪能し無事宿のある上強羅に到着しました。

宿に着き早速温泉に浸かり、その後楽しい夕食、美味しい料理に美酒そして気の置けない仲間に囲まれ、会の立ち上げと会則を検討し、楽しいひとときを過し夜も更けたので就寝。翌日二日酔いも無く爽快な気分で宿にお礼をいい出発。

目指すは皇女和宮様のご位牌を守っている古刹阿弥陀寺、山の中腹に建立され塔ノ沢からの参道の階段、石積みで延々と何百段と続き、登りきれるかなと不安に駆られましたが、さすが御来光を拝む森山登山で鍛えたメンバー、●●・●●・●●・●●の女性が先陣争い、●・●●・●●・●●(この項敬称略)が一団となり寺を目指し、小生健脚を誇るも殿でグロッキーになり翌日は足がパンパンに張り運動不足を痛感させられました。

無事寺にたどり着き全員仏様にお参り般若心経の写本を頂き、ご住職に有難い経典の言葉の意味を教えてもらい、先ほどの疲れも忘れなにか得をした気持ちになりました。

きっと参拝した我々は仏のご加護があると確信し下山、湯本で美味しいお蕎麦を食し温泉饅頭をお土産に持ち、ロマンスカーで帰途に着き、十二期会の懇親会で再会を約束し、飲み食い遠足をお開きとしました。

故郷を離れて約半世紀、それぞれの人生を過ごしお勤めを終え、第二の人生に踏み出した方や、お孫さんと遊んでゆったりとした時間を楽しんでいる方々色々ですが、また友人たちの笑顔に会える日を楽しみにして家路につきました。

ながながと他愛も無いことを書きましたが、この辺で皆様のご健勝を祈念いたしまして筆をおきます

ごじょうめの文芸

【短歌】

雪山の雪分けて星のぼるなり　小熊　正明
あな清々と未明の空は

背中押す北よりの風に身も軽く　工藤　誠子
生き甲斐もとめ歌会に出でぬ

天の摂理ときに狂わせ攻めるがに　山平　富子
凶器を抱き降りくる雪は

凡庸に生きんと心に決めしという　斉藤　諒一
非凡のひとの才のすがしさ

【俳句】

春の雨別れを惜しむ傘のうち　斉藤耕之助
屋根雪に光射し込み腰伸ばす　高橋　房子
幼な日の馬引く父の頬かぶり　畑澤トミ子
リズム持つ雨だれ春の奏でして　近江　三保
ひたすらに介護を重ね年詰まる　猿田ひろ子

【川柳】

夫の背を信じていつか八十路　八木下みきゑ
ひと言のやさしさ目元あつくなる　加藤　星花
不況風目減りしている父の酒　佐々木良可
子が翔ぶまで父の大樹は凛と立つ　細田　陽炎

パソコン教室受講生を募集

問い合わせ先
生涯学習課（☎852-4411）

今月は初歩のホームページ作成教室を開催します。ぜひ参加してください。

「ホームページ作成教室」（1コース5時間）

▶平日夜間コース
- 3月16日㈭・17日㈮ 18時10分～20時40分
- 3月23日㈭・24日㈮ 18時10分～20時40分

※各コースとも定員は6人。広域五城目体育館2階の会議室で開催します。3月6日㈪よりお申し込みを受け付けます。

介護保険被保険者証の有効期限の記載を廃止しました

問い合わせ先
役場福祉保健課（☎852-5107）

介護保険被保険者証の最上部に、介護保険被保険者証自体の有効期限が記載されていましたが、平成17年10月1日から有効期限の記載を廃止しました。

すでに発行している介護保険被保険者証で、有効期限を平成18年3月31日としているものは、4月1日以降もそのまま使えますが、更新を希望する方は役場福祉保健課にお問い合わせください。

新入社員合同入社式を開催します

問い合わせ先
役場商工観光課（☎852-5222）

町企業連絡懇談会と町では、この春学校などを卒業し、町内の事業所などに就職した新社会人を対象に、新入社員合同入社式を開催します。

▶日　時　4月11日㈫　10時から
▶会　場　五城館
▶対　象　この春学校などを卒業し、町内の事業所などに就職した方

社会福祉協議会へ寄せられた善意

問い合わせ先
町社会福祉協議会（☎852-5192）

▶香典返しに代えて
- 1月13日　3万円　●●●●さん ●●●　（亡き●●●●さん）
- 1月24日　3万円　●●●●さん ●　●　（亡き●●●さん）
- 2月6日　3万円　●●●●●さん ●　●　（亡き●●●●さん）

▶ご寄付
- 11月16日　2万円　五城目歌要教室一同（チャリティーショウの一部）

水道課からのお願い

3月下旬から水道量の検針にうかがいます。

スムーズに検針作業が行えるよう、**水道メーターの上は除雪してくださるようお願いします。**

※上水道に関するお問い合わせは、役場水道課（☎852-5133）まで

20分でデジカメ、プリント出来ます！
葬儀用写真・着替・バック消し・各種証明写真
高画質純正フジカラープリント
デジタル　スタジオ
伊藤写真館
五城目町ガーデン松竹向かい・☎018.852.3667

知って納得！私たちの税金⑩

町税の納め忘れはありませんか？
安全・安心の口座振替をおすすめします

Q1 軽自動車税を昨年の4月に納めましたが、車両を昨年の12月、友人に譲りました。納めた軽自動車税はもどりますか？

A1 軽自動車税は4月1日に軽自動車を所有していた方にかかります。4月2日以降に人に譲ったり廃車をしても、自動車税のように月割課税制度がないため還付はできません。

Q2 軽自動車を廃車したいのですが。

A2 所有する軽自動車の種類によって廃車手続きの窓口は異なります。以下を参考にして手続きを済ませてください。

◆原動機付自転車（125cc以下）、小型特殊自動車……役場税務課にナンバープレートを持ってきてください。

◆軽自動車（125cc超の二輪車を含む）、二輪の小型自動車（250cc超）……軽自動車協会（☎860・3339）にお問い合わせください。

Q3 車検のため、軽自動車税の納税証明書が必要になりました。どこでもらえますか。

A3 役場税務課窓口で無料交付しています。納付済みの納税証明書を保管している場合はそちらをご利用ください。

INFORMATION

知ってて便利　町からのお知らせ

公営住宅の入居者を募集中

問い合わせ先
役場建設課（☎852-5252）

▶申し込み資格
- 月額所得20万円以下の方
- 同居家族がいて住宅に困きゅうされている方

（神明前住宅）
▶住　　宅　15号（木造平屋建・築28年）
▶場　　所　字神明前95-1
▶家賃月額　6,700円～11,100円（所得によって異なります）
▶敷　　金　家賃の3か月分
▶入居予定日　4月1日㈯

（矢場崎住宅）
▶住　　宅　11号（木造平屋建・築18年）
▶場　　所　川崎字宮花10-60
▶家賃月額　14,900円～24,600円（所得によって異なります）
▶敷　　金　家賃の3か月分
▶入居予定日　4月1日㈯

募集は3月15日㈬まで。申込用紙は役場2階の建設課に準備しています。

事業を始める方へ
地域創業助成金制度をご利用ください

問い合わせ先
県雇用開発協会（☎863-4805）

県雇用開発協会では五城目町の生活に密着し、今後雇用の創出が期待されるサービス分野の事業について新規に創業する法人や個人に助成を行っています。事業を始められた方は、ぜひご相談ください。

▶助成内容
創業に関する経費の3分の1
（上限150万円～500万円、雇用人数により変わります）
雇入れに関する助成金
（非自発的離職者1人あたり30万円）

国家公務員採用試験のお知らせ

問い合わせ先
人事院東北事務局（☎022-221-2022）

人事院では、国家公務員採用Ⅰ種試験とⅡ種試験（いずれも大学卒業程度）を行います。

◆Ⅰ種試験
▶受付期間　4月3日㈪から10日㈪まで（郵送により申し込む場合は、最終日消印有効）
▶第1次試験　4月30日㈰

◆Ⅱ種試験
▶受付期間　4月14日㈮から25日㈫まで（郵送により申し込む場合は、最終日消印有効）
▶第1次試験　6月18日㈰

※申し込み用紙の請求や受験資格などについては人事院東北事務局にお問い合わせください。
人事院ホームページ
http://www.jinji.go.jp/saiyo/saiyo.htm

お酒に関するご意見をお待ちしています

問い合わせ先
仙台国税局（☎022-263-1111）

仙台国税局では、お酒に関するご意見、ご要望などをいただく「お酒の消費者窓口」を設置しています。

▶テーマ　お酒に関する品質・表示・流通・酒税制度・未成年者飲酒防止に関する取り組みなど
▶提出方法　郵便、ファクスのほか、インターネットでも提出できます。
▶提出先　〒980-8430
仙台市青葉区本町三丁目3番1号
仙台国税局「お酒の消費者窓口」
ファクス022－265－1614
ホームページ
http://www.sendai.nta.go.jp

国民年金からのお知らせ 口座振替で前納するとおトクです

問い合わせ先
秋田社会保険事務所（☎865-2390）

国民年金保険料を口座振替で前納すると割引があります。申し込みが3月中旬以降になると登録に間に合わない場合がありますので早めの手続きをお願いします。

■1年度分を口座振替で前納すると「3,490円」の割引
■6か月分を口座振替で前納すると「940円」の割引
※上記のほかに早割制度などもあります。
▶申し込み　秋田社会保険事務所（☎865-2390）まで

税務職員を募集します

問い合わせ先
仙台国税局（☎022-263-1111）

仙台国税局では国税専門官採用試験（大学卒業程度）を行います。

◆国税専門官採用試験
▶受付期間　4月3日㈪から14日㈮まで（郵送により申し込む場合は、最終日消印有効）
▶第1次試験　6月11日㈰

※申し込み用紙の請求や受験資格などについては仙台国税局にお問い合わせください。

郵便局からのお知らせ 配達順路が変わります

問い合わせ先
五城目郵便局（☎852-2220）

五城目郵便局では、3月14日㈫から配達順路が変わります。一部地域では配達時間が変わりますのでご了承ください。

不明な点はお気軽に郵便局か外務員におたずねください。

平成17年度環境標語コンクール最優秀受賞作品（●●●小　●　●●●さん）

省エネで　地球の味方　しませんか？

2006年 4月ゴミ収集日程表

◎ゴミ袋には、必ず名前を書いてください。

燃えるゴミ

収集町内	収集日	曜日
新里町・広ヶ野・希望ヶ丘・田町・上田町・今町 御蔵町・小池町・川原町・新町・一番町・古川町 紀久栄町・仲町・長町・築地町・畑町・新畑町・米沢町	3日・6日・10日 13日・17日・20日 24日・27日	月・木
雀舘・昭辰町・舘町・中川原・岩城町・樋口 矢場崎・西磯ノ目・東磯ノ目・森山地区 馬川地区・ななくら（仮称）	4日・7日・11日 14日・18日・21日 25日・28日	火・金
富津内地区・馬場目地区・大川地区全域・内川地区	1日・5日・8日 12日・15日・19日 22日・26日	水・土

資源ゴミ

燃えないゴミ

収集町内	ガラス類他 空きビン類	金属類他 空きカン類
馬場目地区・富津内地区・内川地区	10日（月）	24日（月）
新里町・広ヶ野・希望ヶ丘・森山地区 大川（1区～4区以外の地区）・馬川地区	11日（火）	25日（火）
今町・御蔵町・小池町・川原町・仲町・長町 米沢町・雀舘・昭辰町・大川（1区～4区）	12日（水）	26日（水）
築地町・畑町・新畑町・東磯ノ目 西磯ノ目・矢場崎・ななくら（仮称）	13日（木）	27日（木）
田町・上田町・新町・一番町・古川町 紀久栄町・舘町・中川原・樋口・岩城町	14日（金）	28日（金）

資源ゴミ		
ペットボトル	5日・19日（水）（全町）	
古紙類　新聞・雑誌類・段ボール・紙パック	五城目地区・馬川地区	8日（土）
	馬場目地区・内川地区・富津内地区・大川地区・森山地区	22日（土）

◆収集日にご注意ください

●四月二十九日㈯みどりの日は、燃えるゴミの収集を休みます。

◆次のことを必ず守ってください

●ゴミ袋は、午前八時までに出してください。

●生ゴミの水切を徹底してください。

●フトン類は、袋に入る大きさに切って、燃えるゴミの日に出してください。

※冬期間は、各町内会で設置しているゴミ箱前の除排雪にご協力ください。

※収集に関するお問い合わせは、町民生活課（☎852・5112）まで

ゴミの出し方ルールを守ってきれいな町に！

●ゴミの処理量が増えています

（平成十七年四月から平成十八年一月まで）

・秋田市に処理を委託している燃えるゴミの処理量は、一月末現在、昨年に比べて約四十五㌧増えています。金額にして約九十九万円の増です。

・今後、さらに増える可能性がありますので、処理費用を減らすためにも、さらに分別減量化にご協力ください。

●「ゴミの減量」ここがポイント！

1. 水切りバケツでしっかり水を切る。
2. 必要以上の商品は買わない。
3. 詰め替えできる商品を買う。
4. レジ袋や過剰な包装は断る。
5. チラシ、紙類は古紙類として出す。
6. トレー類は、スーパーなどの回収ボックスを利用する。

●アパート関係者の皆様へ

・これから引越しシーズンを迎えます。引っ越しの際はゴミの出し方にご注意くださるようお願いします。

粗大ゴミの収集を四月に行います

粗大ゴミは四月十五日㈯から二十一日㈮までの予定で収集します。詳しい日程は「広報ごじょうめ四月号」でお知らせします。

※掛けフトン、敷きフトンは粗大ゴミとして収集していません。袋に入る程度に切ってからゴミ袋に分けて、燃えるゴミの日に出してください。

3月町民カレンダー

※このページに載せる楽しい写真をお待ちしています。「広報ごじょうめ」担当まで

日	月	火	水	木	金	土
2月26日		28	3月1日 ○五城目高校卒業式(13:00～) ○町交通アドバイザー会議(五城館・13:30～)	2 だ CM16:00(秋田朝日放送)	○内川保育園ひなまつり会(10:00～11:00) ○大川保育園ひなまつり(10:00～) ○町・湖東地区合同危険物法令講習(グリーンロイヤル丸富・14:30～17:00)	
5	6	7	8 だ CM16:00(秋田朝日放送)		10 ○五城目第一中学校卒業式(13:30～) ○書道展(五城館ギャラリー・13:00～13日12:00)	11
12 ○第13回畑澤實杯中学生選抜剣道大会(広域五城目体育館・9:00～)	13		15 ○五城目小学校卒業式(10:00～) ○内川小学校卒業式(10:00～)	16 ○馬場目小学校卒業式(10:00～) ○大川小学校卒業式(10:00～)	17 ○杉沢小学校卒業式(10:00～) ○五城目幼稚園卒園式(10:00～)	18 ○水泳バッジテスト(屋内温水プール・10:00～) ○町消防団幹部会議(18:30～)
	20	21 ○春分の日 だ CM6:00(秋田朝日放送)	22 ○町内小・中学校・幼稚園春季休業(4月3日まで)	23	24 ○馬場目保育園卒園式(10:00～) ○大川保育園卒園式(10:00～) だ CM19:00(秋田朝日放送)	25 ○五城目保育園卒園式(10:00～) ○スポーツ賞表彰式(五城館・14:00～)
26 ○第8回東北親善川柳大会(ガーデン松竹・9:00受付) ○町内対抗綱引大会(広域五城目体育館・9:00～) だ CM18:00(秋田朝日放送)	27 だ CM10:35(秋田朝日放送)	28 ○内川保育園卒園式(10:00～)	29	30		4月1日

車輌販売・車検一般整備・板金塗装・各種保険・カー用品取付販売・ポリマー加工・バイク修理

(有)佐藤自動車 整備工場
代表 佐藤義行
南秋田郡五城目町一番町 ☎(018)852-2059

広報 ごじょうめ 平成18年3月1日発行(毎月1日発行)No.860 編集・発行／五城目町役場総務課 〒018-1792 秋田県南秋田郡五城目町西磯ノ目1丁目1番地1 ☎018(852)5342 FAX018(852)3151 印刷／湖東印刷所

なつかしのごじょうめのわらしだ

『わらしだ』とは五城目弁で、『子どもたち』の意味です

作：大石清美 No.120

おくやみ申し上げます

●●●さん	83歳	1月 3日	●●●●
●●●さん	82歳	1月 6日	●●●●
●●●さん	90歳	1月 6日	●●●
●●●さん	91歳	1月 6日	●●
●●●さん	77歳	1月 7日	●●●
●●●さん	97歳	1月 7日	●●●
●●●さん	81歳	1月 9日	●●●●
●●●さん	86歳	1月 9日	●●
●●●さん	85歳	1月10日	●●●
●●●さん	87歳	1月11日	●●●●
●●●さん	93歳	1月11日	●●●●
●●●さん	73歳	1月15日	●●●●
●●●さん	78歳	1月19日	●●●
●●●さん	62歳	1月20日	●●●
●●●さん	92歳	1月24日	●●
●●●さん	84歳	1月24日	●●
●●●さん	75歳	1月28日	●●●
●●●さん	93歳	1月28日	●●●●
●●●さん	92歳	1月31日	●●●

※「おくやみ・おたんじょうびコーナー」への掲載を希望しない方は、届け出の際にお知らせください。

おたんじょうおめでとうございます

はじめまして
●● ●です
よろしくネ！

「パパのように優しく、
心の広い子に育ってネ♥」
ママより

●●●●ちゃん	1月 1日	●●・●●	●●●
●●●ちゃん	1月10日	●・●●	●●●●
●●●●ちゃん	1月10日	●●・●●	●●●
●●●●ちゃん	1月11日	●・●●	●●●●
●●●●●ちゃん	1月12日	●●・●●	●●●
●●●●●ちゃん	1月20日	●●・●	●●●●
●●●●ちゃん	1月26日	●・●●	●●●●
●●●●●●ちゃん	1月31日	●●・●●●●	●●●●

町の人口と世帯（平成18年1月末現在）

		前月比	昨年比
人　口	12,062	(－26)	(－182)
(男)	5,702	(－12)	(－ 78)
(女)	6,360	(－14)	(－104)
世　帯	4,143	(－ 3)	(＋ 24)

編集後記

▼登下校する子どもたちを守ろうと全国各地で様々な防犯活動が行われています。当町でも先生やPTAの皆さん、防犯協会や警察署の皆さんなどが見守り活動を行ったり、パトロール中のステッカーを車に貼って注意を促すなどの防犯活動を行っています。自分が子どものころはあっちへブラブラ、こっちへブラブラ道草をしながら下校していた気がしますが、痛ましい事件や事故をテレビで目にし、耳にするたびに時代は変わっているのだと痛感させられます。自分が持っているこれまでの意識を少し変えて、できる限り子どもたちの様子を見守っていきたいと思っています。（柴）

R100 古紙配合率100%再生紙を使用 この広報紙は古紙配合率100%再生紙を使用しています。
SOY INK 印刷には環境にやさしい大豆油型インキを使用しています。